

RADA GMINY BESTWINA  
43-512 BESTWINA  
ul. Krakowska 111

BR.0002.4.2021

### **Protokół nr XXX**

Z XXX Sesja VIII Kadencji Rady Gminy Bestwina w dniu 29 marca 2021.  
Obrady rozpoczęto 29 marca 2021 o godz. 15:30, a zakończono o godz. 17:05 tego samego dnia.

Protokół obejmuje Uchwały Rady Gminy Bestwina od nr XXX/208/2021 do nr XXX/222/2021.

W posiedzeniu wzięło udział 14 radnych.

Lista obecności:

1. Jerzy Borutka
2. Łukasz Furczyk
3. Marcin Gac
4. Grzegorz Kołodziejczyk
5. Małgorzata Łukoś
6. ~~Radosław Mróz~~
7. Stanisław Nycz
8. Grzegorz Owczarz
9. Roman Pacyga
10. Ireneusz Stanclik
11. Jerzy Stanclik
12. Marek Szymański
13. Sławomir Walczak
14. Magdalena Wizner-Wilczek
15. Łukasz Zdeb

Ponadto w sesji uczestniczyli: Wójt Gminy Bestwina Artur Beniowski, Sekretarz Arkadiusz Maj, prowadzący Informator Urzędu Gminy Sławomir Lewczak.

*Lista obecności radnych oraz gości stanowi załącznik nr 1, 2, 3 do nin. protokołu.*

#### **Ad. 1**

##### **Otwarcie sesji, stwierdzenie prawomocności XXX sesji Rady Gminy Bestwina**

Przewodniczący Rady Jerzy Stanclik przywitał wszystkich radnych Rady Gminy Bestwina, Wójta Artura Beniowskiego oraz wszystkich obecnych na sali obrad.

Otworzył XXX sesję VIII kadencji Rady Gminy.

Na podstawie listy obecności radnych stwierdził prawomocność sesji. W chwili rozpoczęcia sesji na sali było 14 radnych ustawowego składu Rady Gminy.

*Zawiadomienie stanowi załącznik nr 4 do nin. protokołu.*

## **Ad. 2**

### **Przedstawienie porządku obrad Rady Gminy.**

1. Otwarcie i stwierdzenie prawomocności sesji.
2. Przedstawienie porządku obrad Rady Gminy.
3. Sprawozdanie z działalności Wójta w okresie międzysesyjnym.

Rozpatrzenie projektów uchwał:

- 1) Uchwała w sprawie zmiany Uchwały Nr XXV/191/2020 Rady Gminy Bestwina z dnia 10 grudnia 2020 roku w sprawie Wieloletniej Prognozy Finansowej Gminy Bestwina;
- 2) Uchwała w sprawie zmiany Uchwały Nr XXV/192/2020 Rady Gminy Bestwina z dnia 10 grudnia 2020 roku w sprawie budżetu Gminy Bestwina na rok 2021;
- 3) Uchwała w sprawie zmiany Uchwały Nr VII/46/2019 Rady Gminy Bestwina z dnia 20 maja 2019 roku w sprawie zaciągnięcia pożyczki długoterminowej z Wojewódzkiego Funduszu Ochrony Środowiska i Gospodarki Wodnej w Katowicach na dofinansowanie zadania inwestycyjnego pn.: Termomodernizacja budynku przedszkola publicznego w Bestwinie w kwocie 1 000 000,00 zł;
- 4) Uchwała w sprawie zmiany Uchwały Nr IV/23/2019 Rady Gminy Bestwina z dnia 23 stycznia 2019 r. w sprawie zaciągnięcia pożyczki długoterminowej z Wojewódzkiego Funduszu Ochrony Środowiska i Gospodarki Wodnej w Katowicach na dofinansowanie zadania inwestycyjnego pn.: Program ograniczenia emisji w Gminie Bestwina na lata 2017-2020 - etap III - edycja 2019 w kwocie 500 000,00 zł;
- 5) Uchwała w sprawie zmiany Uchwały Nr XVII/110/2020 Rady Gminy Bestwina z dnia 20 lutego 2020 roku w sprawie zaciągnięcia pożyczki długoterminowej z Wojewódzkiego Funduszu Ochrony Środowiska i Gospodarki Wodnej w Katowicach na dofinansowanie zadania inwestycyjnego pn.: Program ograniczenia emisji w Gminie Bestwina na lata 2017-2020 - etap IV - edycja 2020 w kwocie 500 000,00 zł;
- 6) Uchwała w sprawie zatwierdzenia sprawozdania finansowego Samodzielnego Publicznego Zakładu Opieki Zdrowotnej w Bestwinie za 2020 rok;
- 7) Uchwała w sprawie przyjęcia sprawozdania z realizacji Gminnego Programu Opieki nad Zabytkami na lata 2018-2022;
- 8) Uchwała w sprawie wyrażenia zgody na wyodrębnienie funduszu sołectkiego w 2022 roku;
- 9) Uchwała w sprawie niewyrażenia zgody na wyodrębnienie funduszu sołectkiego w 2022 roku;
- 10) Uchwała w sprawie miejscowego planu zagospodarowania przestrzennego gminy Bestwina dla sołectwa Bestwinka – Etap 2;
- 11) Uchwała w sprawie przejęcia na podstawie porozumienia zadań dotyczących zarządzania publicznymi drogami powiatowymi leżącymi w granicach administracyjnych gminy Bestwina w zakresie utrzymania zieleni niskiej;

- 12) Uchwała w sprawie określenia sezonu kąpielowego na terenie Gminy Bestwina w 2021 roku;
  - 13) Uchwała w sprawie określenia wykazu kąpielisk na terenie Gminy Bestwina w roku 2021;
  - 14) Uchwała w sprawie przyjęcia programu opieki nad zwierzętami bezdomnymi oraz zapobiegania bezdomności zwierząt na terenie gminy Bestwina;
  - 15) Uchwała w sprawie przyjęcia Programu Wspierania Rodziny w Gminie Bestwina na lata 2021-2023;
  - 16) Uchwała w sprawie udzielenia pomocy finansowej w postaci dotacji celowej dla Miasta Bielska-Białej na dofinansowanie działalności Ośrodka Przeciwdziałania Problemom Alkoholowym w Bielsku-Białej.
5. Informacje bieżące.
  4. Wnioski i zapytania radnych oraz rad sołeckich.
  5. Zamknięcie sesji.

Radni nie zgłosili uwag do porządku obrad.

### **Ad. 3**

#### **Sprawozdanie z działalności Wójta w okresie międzysesyjnym**

Wójt Gminy Bestwina Artur Beniowski przedstawił sprawozdanie z działalności w okresie międzysesyjnym od 1 marca 2021 do 29 marca 2021.

Poinformował zebranych, o:

- Budowie skateparku w Kaniowie;
- Termomodernizacji przedszkola w Janowicach;
- Remoncie przedszkola w Kaniowie;
- Ogłoszonym przetargu na budowę chodnika wzdłuż ul. Janowickiej w Janowicach - od zakończenia istniejącego chodnika do granicy z miastem Bielsko – Biała;
- Ogłoszonym przetargu na remonty częściowe oraz bieżące utrzymanie porządku w Gminie w bieżącym roku;
- Rozstrzygniętym przetargu na odbiór odpadów komunalnych.

Wójt Gminy Artur Beniowski poinformował również, że z dniem 1 kwietnia 2021r rozpoczyna się Narodowy Spis Powszechny. Spis jest obowiązkowy. Wójt zaapelował do mieszkańców gminy o dokonywanie samospisu, co pozwoli na szybsze zakończenie całej procedury i ułatwi pracę rachmistrzom. Nie jest jeszcze określone w jaki sposób będą się oni komunikować z mieszkańcami ale swoją pracę rozpoczną w maju.

#### **Ad. 4**

##### **Rozpatrzenie projektów uchwał:**

##### **a) Uchwała w sprawie zmiany Uchwały Nr XXV/191/2020 Rady Gminy Bestwina z dnia 10 grudnia 2020 roku w sprawie Wieloletniej Prognozy Finansowej Gminy Bestwina**

- Przewodniczący Komisji Budżetu, Rozwoju Gminy i Kształtowania Środowiska Marek Szymański przedstawił wypracowaną na posiedzeniu komisji stałych Rady Gminy 29 marca 2021 roku opinię - głosowanie dotyczącą niniejszego projektu uchwały:

- projekt uchwały w sprawie zmiany Uchwały Nr XXV/191/2020 Rady Gminy Bestwina z dnia 10 grudnia 2020 roku w sprawie Wieloletniej Prognozy Finansowej Gminy Bestwina

##### Wyniki głosowania

za: 14 głosów, przeciw: 0 głosów, wstrzymujący się: 0 głosów, nieobecni: 3

- Brak dyskusji.
- Sprawdzenie kworum:  
  
14 – radnych obecnych.
- Przewodniczący Rady poddał pod głosowanie uchwałę w sprawie zmiany Uchwały Nr XXV/191/2020 Rady Gminy Bestwina z dnia 10 grudnia 2020 roku w sprawie Wieloletniej Prognozy Finansowej Gminy Bestwina .

##### Wyniki głosowania

ZA: 14, PRZECIW: 0, WSTRZYMUJĘ SIĘ: 0, BRAK GŁOSU: 0, NIEOBECNI: 1

##### Wyniki imienne:

ZA (14)

Jerzy Borutka, Łukasz Furczyk, Marcin Gac, Grzegorz Kołodziejczyk, Małgorzata Łukoś, Stanisław Nycz, Grzegorz Owczarz, Roman Pacyga, Ireneusz Stanclik, Jerzy Stanclik, Marek Szymański, Sławomir Walczak, Magdalena Wizner-Wilczek, Łukasz Zdeb

NIEOBECNI (1)

Radosław Mróz

**Uchwała w sprawie zmiany Uchwały Nr XXV/191/2020 Rady Gminy Bestwina z dnia 10 grudnia 2020 roku w sprawie Wieloletniej Prognozy Finansowej Gminy Bestwina , została przyjęta.**

*Uchwała stanowi załącznik nr 5 do nin. protokołu.*

**b) Uchwała w sprawie zmiany Uchwały Nr XXV/192/2020 Rady Gminy Bestwina z dnia 10 grudnia 2020 roku w sprawie budżetu Gminy Bestwina na rok 2021**

- Przewodniczący Komisji Budżetu, Rozwoju Gminy i Kształtowania Środowiska Marek Szymański przedstawił wypracowaną na posiedzeniu komisji stałych Rady Gminy 29 marca 2021 roku opinię - głosowanie dotyczącą niniejszego projektu uchwały:

- projekt uchwały w sprawie zmiany Uchwały Nr XXV/192/2020 Rady Gminy Bestwina z dnia 10 grudnia 2020 roku w sprawie budżetu Gminy Bestwina na rok 2021.

Wyniki głosowania

za: 12 głosów, przeciw: 0 głosów, wstrzymujący się: 0 głosów, nieobecni: 3

- Brak dyskusji.
- Przewodniczący Rady poddał pod głosowanie uchwałę w sprawie zmiany Uchwały Nr XXV/192/2020 Rady Gminy Bestwina z dnia 10 grudnia 2020 roku w sprawie budżetu Gminy Bestwina na rok 2021.

**Wyniki głosowania**

ZA: 14, PRZECIW: 0, WSTRZYMUJĘ SIĘ: 0, BRAK GŁOSU: 0, NIEOBECNI: 1

Wyniki imienne:

ZA (14)

Jerzy Borutka, Łukasz Furczyk, Marcin Gac, Grzegorz Kołodziejczyk, Małgorzata Łukoś, Stanisław Nycz, Grzegorz Owczarz, Roman Pacyga, Ireneusz Stanclik, Jerzy Stanclik, Marek Szymański, Sławomir Walczak, Magdalena Wizner-Wilczek, Łukasz Zdeb

NIEOBECNI (1)  
Radosław Mróz

**Uchwała w sprawie zmiany Uchwały Nr XXV/192/2020 Rady Gminy Bestwina z dnia 10 grudnia 2020 roku w sprawie budżetu Gminy Bestwina na rok 2021, została przyjęta.**

*Uchwała stanowi załącznik nr 6 do nin. protokołu.*

**c) Uchwała w sprawie zmiany Uchwały Nr VII/46/2019 Rady Gminy Bestwina z dnia 20 maja 2019 roku w sprawie zaciągnięcia pożyczki długoterminowej z Wojewódzkiego Funduszu Ochrony Środowiska i Gospodarki Wodnej w Katowicach na dofinansowanie zadania inwestycyjnego pn.: Termomodernizacja budynku przedszkola publicznego w Bestwinie w kwocie 1 000 000,00 zł**

➤ Przewodniczący Komisji Budżetu, Rozwoju Gminy i Kształtowania Środowiska Marek Szymański przedstawił wypracowaną na posiedzeniu komisji stałych Rady Gminy 29 marca 2021 roku opinię - głosowanie dotyczącą niniejszego projektu uchwały:

- projekt uchwały w sprawie zmiany Uchwały Nr VII/46/2019 Rady Gminy Bestwina z dnia 20 maja 2019 roku w sprawie zaciągnięcia pożyczki długoterminowej z Wojewódzkiego Funduszu Ochrony Środowiska i Gospodarki Wodnej w Katowicach na dofinansowanie zadania inwestycyjnego pn.: Termomodernizacja budynku przedszkola publicznego w Bestwinie w kwocie 1 000 000,00 zł

Wyniki głosowania

za: 12 głosów, przeciw: 0 głosów, wstrzymujący się: 0 głosów, nieobecni: 3

➤ Wójt Gminy Artur Beniowski, wyjaśnił, że uchwała ta oraz dwie kolejne uchwały nie mają wpływu na bieżące wydatki naszej Gminy. Korekty uchwał następują ze względu na zmianę przepisów ( grudzień 2020r) i zasad umarzania pożyczek. Dotychczas po spłaceniu połowy kwoty pożyczki część została umarzana, natomiast od tego roku umorzenie może nastąpić nie wcześniej niż po zakończeniu tzw. trwałości projektu.

- Brak dyskusji.
- Przewodniczący Rady poddał pod głosowanie uchwałę w sprawie zmiany Uchwały Nr VII/46/2019 Rady Gminy Bestwina z dnia 20 maja 2019 roku w sprawie zaciągnięcia pożyczki długoterminowej z Wojewódzkiego Funduszu Ochrony Środowiska i Gospodarki Wodnej w Katowicach na dofinansowanie zadania inwestycyjnego pn.: Termomodernizacja budynku przedszkola publicznego w Bestwinie w kwocie 1 000 000,00 zł

### **Wyniki głosowania**

ZA: 14, PRZECIW: 0, WSTRZYMUJĘ SIĘ: 0, BRAK GŁOSU: 0, NIEOBECNI: 1

### **Wyniki imienne:**

ZA (14)

Jerzy Borutka, Łukasz Furczyk, Marcin Gac, Grzegorz Kołodziejczyk, Małgorzata Łukoś, Stanisław Nycz, Grzegorz Owczarz, Roman Pacyga, Ireneusz Stanclik, Jerzy Stanclik, Marek Szymański, Sławomir Walczak, Magdalena Wizner-Wilczek, Łukasz Zdeb

NIEOBECNI (1)

Radosław Mróz

**Uchwała w sprawie zmiany Uchwały Nr VII/46/2019 Rady Gminy Bestwina z dnia 20 maja 2019 roku w sprawie zaciągnięcia pożyczki długoterminowej z Wojewódzkiego Funduszu Ochrony Środowiska i Gospodarki Wodnej w Katowicach na dofinansowanie zadania inwestycyjnego pn.: Termomodernizacja budynku przedszkola publicznego w Bestwinie w kwocie 1 000 000,00 zł, została przyjęta.**

*Uchwała stanowi załącznik nr 7 do nin. protokołu.*

- d) Uchwała w sprawie zmiany Uchwały Nr IV/23/2019 Rady Gminy Bestwina z dnia 23 stycznia 2019 r. w sprawie zaciągnięcia pożyczki długoterminowej z Wojewódzkiego Funduszu Ochrony Środowiska i Gospodarki Wodnej w Katowicach na dofinansowanie zadania inwestycyjnego pn.: Program ograniczenia emisji w Gminie Bestwina na lata 2017-2020 - etap III - edycja 2019 w kwocie 500 000,00 zł**
- Przewodniczący Komisji Budżetu, Rozwoju Gminy i Kształtowania Środowiska Marek Szymański przedstawił wypracowaną na posiedzeniu komisji stałych Rady Gminy 29 marca 2021 roku opinię - głosowanie dotyczącą niniejszego projektu uchwały:



- projekt uchwały w sprawie zmiany Uchwały Nr IV/23/2019 Rady Gminy Bestwina z dnia 23 stycznia 2019 r. w sprawie zaciągnięcia pożyczki długoterminowej z Wojewódzkiego Funduszu Ochrony Środowiska i Gospodarki Wodnej w Katowicach na dofinansowanie zadania inwestycyjnego pn.: Program ograniczenia emisji w Gminie Bestwina na lata 2017-2020 - etap III - edycja 2019 w kwocie 500 000,00 zł

#### Wyniki głosowania

za: 12 głosów, przeciw: 0 głosów, wstrzymujący się: 0 głosów, nieobecni: 3

- Brak dyskusji.
- Przewodniczący Rady poddał pod głosowanie uchwałę w sprawie zmiany Uchwały Nr IV/23/2019 Rady Gminy Bestwina z dnia 23 stycznia 2019 r. w sprawie zaciągnięcia pożyczki długoterminowej z Wojewódzkiego Funduszu Ochrony Środowiska i Gospodarki Wodnej w Katowicach na dofinansowanie zadania inwestycyjnego pn.: Program ograniczenia emisji w Gminie Bestwina na lata 2017-2020 - etap III - edycja 2019 w kwocie 500 000,00 zł

#### Wyniki głosowania

ZA: 14, PRZECIW: 0, WSTRZYMUJĘ SIĘ: 0, BRAK GŁOSU: 0, NIEOBECNI: 1

#### Wyniki imienne:

ZA (14)

Jerzy Borutka, Łukasz Furczyk, Marcin Gac, Grzegorz Kołodziejczyk, Małgorzata Łukoś, Stanisław Nycz, Grzegorz Owczarz, Roman Pacyga, Ireneusz Stanclik, Jerzy Stanclik, Marek Szymański, Sławomir Walczak, Magdalena Wizner-Wilczek, Łukasz Zdeb

NIEOBECNI (1)

Radosław Mróz

**Uchwała w sprawie zmiany Uchwały Nr IV/23/2019 Rady Gminy Bestwina z dnia 23 stycznia 2019 r. w sprawie zaciągnięcia pożyczki długoterminowej z Wojewódzkiego Funduszu Ochrony Środowiska i Gospodarki Wodnej w Katowicach na dofinansowanie zadania inwestycyjnego pn.: Program ograniczenia emisji w Gminie Bestwina na lata 2017-2020 - etap III - edycja 2019 w kwocie 500 000,00 zł, została przyjęta.**

*Uchwała stanowi załącznik nr 8 do nin. protokołu.*

**e) Uchwała w sprawie zmiany Uchwały Nr XVII/110/2020 Rady Gminy Bestwina z dnia 20 lutego 2020 roku w sprawie zaciągnięcia pożyczki długoterminowej z Wojewódzkiego Funduszu Ochrony Środowiska i Gospodarki Wodnej w Katowicach na dofinansowanie zadania inwestycyjnego pn.: Program ograniczenia emisji w Gminie Bestwina na lata 2017-2020 - etap IV - edycja 2020 w kwocie 500 000,00 zł**

➤ Przewodniczący Komisji Budżetu, Rozwoju Gminy i Kształtowania Środowiska Marek Szymański przedstawił wypracowaną na posiedzeniu komisji stałych Rady Gminy 29 marca 2021 roku opinię - głosowanie dotyczącą niniejszego projektu uchwały:

- projekt uchwały w sprawie zmiany Uchwały Nr XVII/110/2020 Rady Gminy Bestwina z dnia 20 lutego 2020 roku w sprawie zaciągnięcia pożyczki długoterminowej z Wojewódzkiego Funduszu Ochrony Środowiska i Gospodarki Wodnej w Katowicach na dofinansowanie zadania inwestycyjnego pn.: Program ograniczenia emisji w Gminie Bestwina na lata 2017-2020 - etap IV - edycja 2020 w kwocie 500 000,00 zł

Wyniki głosowania

za: 12 głosów, przeciw: 0 głosów, wstrzymujący się: 0 głosów, nieobecni: 3

- Brak dyskusji.
- Przewodniczący Rady poddał pod głosowanie uchwałę w sprawie zmiany Uchwały Nr XVII/110/2020 Rady Gminy Bestwina z dnia 20 lutego 2020 roku w sprawie zaciągnięcia pożyczki długoterminowej z Wojewódzkiego Funduszu Ochrony Środowiska i Gospodarki Wodnej w Katowicach na dofinansowanie zadania inwestycyjnego pn.: Program ograniczenia emisji w Gminie Bestwina na lata 2017-2020 - etap IV - edycja 2020 w kwocie 500 000,00 zł

**Wyniki głosowania**

**ZA: 14, PRZECIW: 0, WSTRZYMUJĘ SIĘ: 0, BRAK GŁOSU: 0, NIEOBECNI: 1**

Wyniki imienne:

ZA (14)

Jerzy Borutka, Łukasz Furczyk, Marcin Gac, Grzegorz Kołodziejczyk, Małgorzata Łukoś, Stanisław Nycz, Grzegorz Owczarz, Roman Pacyga, Ireneusz Stanclik, Jerzy Stanclik, Marek Szymański, Sławomir Walczak, Magdalena Wizner-Wilczek, Łukasz Zdeb

NIEOBECNI (1)

Radosław Mróz

**Uchwała w sprawie zmiany Uchwały Nr XVII/110/2020 Rady Gminy Bestwina z dnia 20 lutego 2020 roku w sprawie zaciągnięcia pożyczki długoterminowej z Wojewódzkiego Funduszu Ochrony Środowiska i Gospodarki Wodnej w Katowicach na dofinansowanie zadania inwestycyjnego pn.: Program ograniczenia emisji w Gminie Bestwina na lata 2017-2020 - etap IV - edycja 2020 w kwocie 500 000,00 zł, została przyjęta.**

*Uchwała stanowi załącznik nr 9 do nin. protokołu.*

**f) Uchwała w sprawie zatwierdzenia sprawozdania finansowego Samodzielnego Publicznego Zakładu Opieki Zdrowotnej w Bestwinie za 2020 rok**

- Przewodniczący Komisji Budżetu, Rozwoju Gminy i Kształtowania Środowiska Marek Szymański przedstawił wypracowaną na posiedzeniu komisji stałych Rady Gminy 29 marca 2021 roku opinię - głosowanie dotyczącą niniejszego projektu uchwały:

- projekt uchwały w sprawie zatwierdzenia sprawozdania finansowego Samodzielnego Publicznego Zakładu Opieki Zdrowotnej w Bestwinie za 2020 rok

Wyniki głosowania

za: 14 głosów, przeciw: 0 głosów, wstrzymujący się: 0 głosów, nieobecni: 1

- Wójt Gminy Artur Beniowski wyjaśnił, że do końca I kwartału danego roku istnieje obowiązek złożenia sprawozdania finansowego za rok ubiegły. Ośrodek Zdrowia w Bestwinie jest Samodzielnym Publicznym Zakładem Opieki Zdrowotnej więc sam musi się bilansować. Gmina nie ma możliwości dopłacania do funkcjonowania Samodzielnych Zakładów Opieki Zdrowotnej. Zgodnie z tym co zostało wypracowane na komisji w dniu 9.04.2021r. odbędzie się Rada Społeczna, na którą zaproszeni zostali wszyscy radni a o wątpliwościach o których wspominaliśmy, będą mogli porozmawiać z panią kierownik ZOZ.
- Brak dyskusji.

- Przewodniczący Rady poddał pod głosowanie uchwałę w sprawie zatwierdzenia sprawozdania finansowego Samodzielnego Publicznego Zakładu Opieki Zdrowotnej w Bestwinie za 2020 rok

### **Wyniki głosowania**

ZA: 14, PRZECIW: 0, WSTRZYMUJĘ SIĘ: 0, BRAK GŁOSU: 0, NIEOBECNI: 1

### **Wyniki imienne:**

ZA (14)

Jerzy Borutka, Łukasz Furczyk, Marcin Gac, Grzegorz Kołodziejczyk, Małgorzata Łukoś, Stanisław Nycz, Grzegorz Owczarz, Roman Pacyga, Ireneusz Stanclik, Jerzy Stanclik, Marek Szymański, Sławomir Walczak, Magdalena Wizner-Wilczek, Łukasz Zdeb

NIEOBECNI (1)

Radosław Mróz

**Uchwała w sprawie zatwierdzenia sprawozdania finansowego Samodzielnego Publicznego Zakładu Opieki Zdrowotnej w Bestwinie za 2020 rok, została przyjęta.**

*Uchwała stanowi załącznik nr 10 do nin. protokołu.*

### **g) Uchwała w sprawie przyjęcia sprawozdania z realizacji Gminnego Programu Opieki nad Zabytkami na lata 2018-2022**

- Przewodniczący Komisji Budżetu, Rozwoju Gminy i Kształtowania Środowiska Marek Szymański przedstawił wypracowaną na posiedzeniu komisji stałych Rady Gminy 29 marca 2021 roku opinię - głosowanie dotyczącą niniejszego projektu uchwały:

- projekt uchwały w sprawie przyjęcia sprawozdania z realizacji Gminnego Programu Opieki nad Zabytkami na lata 2018-2022

### **Wyniki głosowania**

za: 14 głosów, przeciw: 0 głosów, wstrzymujący się: 0 głosów, nieobecni: 1

- Brak dyskusji.

- Przewodniczący Rady poddał pod głosowanie uchwałę w sprawie przyjęcia sprawozdania z realizacji Gminnego Programu Opieki nad Zabytkami na lata 2018-2022

### **Wyniki głosowania**

ZA: 14, PRZECIW: 0, WSTRZYMUJĘ SIĘ: 0, BRAK GŁOSU: 0, NIEOBECNI: 1

#### Wyniki imienne:

ZA (14)

Jerzy Borutka, Łukasz Furczyk, Marcin Gac, Grzegorz Kołodziejczyk, Małgorzata Łukoś, Stanisław Nycz, Grzegorz Owczarz, Roman Pacyga, Ireneusz Stanclik, Jerzy Stanclik, Marek Szymański, Sławomir Walczak, Magdalena Wizner-Wilczek, Łukasz Zdeb

NIEOBECNI (1)

Radosław Mróz

**Uchwała w sprawie przyjęcia sprawozdania z realizacji Gminnego Programu Opieki nad Zabytkami na lata 2018-2022, została przyjęta.**

*Uchwała stanowi załącznik nr 11 do nin. protokołu.*

### **h) Uchwała w sprawie wyrażenia zgody na wyodrębnienie funduszu sołectkiego w 2022 roku**

- Przewodniczący Komisji Budżetu, Rozwoju Gminy i Kształtowania Środowiska Marek Szymański przedstawił wypracowaną na posiedzeniu komisji stałych Rady Gminy 29 marca 2021 roku opinię - głosowanie dotyczącą niniejszego projektu uchwały:

- projekt uchwały w sprawie wyrażenia zgody na wyodrębnienie funduszu sołectkiego w 2022 roku

#### Wyniki głosowania

za: 3 głosów, przeciw: 9 głosów, wstrzymujący się: 2 głosy, nieobecni: 1

- Wójt Gminy Artur Beniowski wyjaśnił, że zgodnie z ustawą o funduszu sołectkim do końca marca należy podjąć uchwałę o wyodrębnieniu bądź niewyodrębnieniu funduszu sołectkiego. Gdyby został on wyodrębniony, we wszystkich sołectwach do końca września musiałyby odbyć się zebrania wiejskie. Uchwałą takiego zebrania wiejskiego zostałyby przedstawione zadanie/zadania, które miałyby być realizowane w ramach tego funduszu sołectkiego w kolejnym roku. Zadania te

musiały by być skosztorysowane. Na dane sołectwo (dla naszej Gminy – cztery sołectwa) przypadają po 50 000 zł.

- Brak dyskusji.
- Przewodniczący Rady poddał pod głosowanie uchwałę w sprawie wyrażenia zgody na wyodrębnienie funduszu sołectkiego w 2022 roku

### **Wyniki głosowania**

ZA: 3, PRZECIW: 9, WSTRZYMUJĘ SIĘ: 2, BRAK GŁOSU: 0, NIEOBECNI: 1

#### Wyniki imienne:

ZA (3)

Marek Szymański, Sławomir Walczak, Magdalena Wizner-Wilczek

PRZECIW (9)

Jerzy Borutka, Łukasz Furczyk, Marcin Gac, Grzegorz Kołodziejczyk, Małgorzata Łukoś, Grzegorz Owczarz, Ireneusz Stanclik, Jerzy Stanclik, Łukasz Zdeb

WSTRZYMUJĘ SIĘ (2)

Stanisław Nycz, Roman Pacyga

NIEOBECNI (1)

Radosław Mróz

**Projekt uchwały w sprawie wyrażenia zgody na wyodrębnienie funduszu sołectkiego w 2022 roku, nie został przyjęty.**

*Uchwała stanowi załącznik nr 12 do nin. protokołu.*

#### **i) Uchwała w sprawie niewyrażenia zgody na wyodrębnienie funduszu sołectkiego w 2022 roku**

- Przewodniczący Komisji Budżetu, Rozwoju Gminy i Kształtowania Środowiska Marek Szymański przedstawił wypracowaną na posiedzeniu komisji stałych Rady Gminy 29 marca 2021 roku opinię - głosowanie dotyczącą niniejszego projektu uchwały:

- projekt uchwały w sprawie niewyrażenia zgody na wyodrębnienie funduszu sołectkiego w 2022 roku

#### Wyniki głosowania

za: 9 głosów, przeciw: 3 głosów, wstrzymujący się: 2 głosów, nieobecni: 1

- Brak dyskusji.
- Przewodniczący Rady poddał pod głosowanie uchwałę w sprawie niewyrażenia zgody na wyodrębnienie funduszu sołectkiego w 2022 roku

#### Wyniki głosowania

ZA: 9, PRZECIW: 3, WSTRZYMUJĘ SIĘ: 2, BRAK GŁOSU: 0, NIEOBECNI: 1

#### Wyniki imienne:

ZA (9)

Jerzy Borutka, Łukasz Furczyk, Marcin Gac, Grzegorz Kołodziejczyk, Małgorzata Łukoś, Grzegorz Owczarz, Ireneusz Stanclik, Jerzy Stanclik, Łukasz Zdeb

PRZECIW (3)

Marek Szymański, Sławomir Walczak, Magdalena Wizner-Wilczek

WSTRZYMUJĘ SIĘ (2)

Stanisław Nycz, Roman Pacyga

NIEOBECNI (1)

Radosław Mróz

**Uchwała w sprawie , niewyrażenia zgody na wyodrębnienie funduszu sołectkiego w 2022 roku** została przyjęta.

*Uchwała stanowi załącznik nr 13 do nin. protokołu.*

#### **j) Uchwała w sprawie miejscowego planu zagospodarowania przestrzennego gminy Bestwina dla sołectwa Bestwinka – Etap 2**

- Przewodniczący Komisji Budżetu, Rozwoju Gminy i Kształtowania Środowiska Marek Szymański przedstawił wypracowaną na posiedzeniu komisji stałych Rady Gminy 29 marca 2021 roku opinię - głosowanie dotyczącą niniejszego projektu uchwały:
  - projekt uchwały w sprawie miejscowego planu zagospodarowania przestrzennego gminy Bestwina dla sołectwa Bestwinka – Etap 2

**Wyniki głosowania** Rozstrzygnięcie Nr 1.

za: 12 głosów, przeciw: 0 głosów, wstrzymujący się: 1 głos, nieobecni: 2

**Wyniki głosowania** Rozstrzygnięcie Nr 2.

za: 13 głosów, przeciw: 0 głosów, wstrzymujący się: 0 głosów, nieobecni: 2

**Wyniki głosowania** Rozstrzygnięcie Nr 3.

za: 13 głosów, przeciw: 0 głosów, wstrzymujący się: 0 głosów, nieobecni: 2

**Wyniki głosowania** Rozstrzygnięcie Nr 4.

za: 13 głosów, przeciw: 0 głosów, wstrzymujący się: 0 głosów, nieobecni: 2

**Wyniki głosowania** Rozstrzygnięcie Nr 5.

za: 13 głosów, przeciw: 0 głosów, wstrzymujący się: 0 głosów, nieobecni: 2

**Wyniki głosowania** Rozstrzygnięcie Nr 6.

za: 13 głosów, przeciw: 0 głosów, wstrzymujący się: 0 głosów, nieobecni: 2

**Wyniki głosowania** Rozstrzygnięcie Nr 7.

za: 13 głosów, przeciw: 0 głosów, wstrzymujący się: 0 głosów, nieobecni: 2

**Wyniki głosowania** Rozstrzygnięcie Nr 8.

za: 13 głosów, przeciw: 0 głosów, wstrzymujący się: 0 głosów, nieobecni: 2

**Wyniki głosowania - Uchwała w sprawie miejscowego planu zagospodarowania przestrzennego gminy Bestwina dla sołectwa Bestwinka - Etap 2.**

za: 13 głosów, przeciw: 0 głosów, wstrzymujący się: 0 głosów, nieobecni: 2

- Brak dyskusji.
  
- Przewodniczący Rady poddał pod głosowanie rozstrzygnięcia nieuwzględnionych uwag wniesionych do projektu miejscowego planu zagospodarowania przestrzennego Gminy Bestwina dla sołectwa Bestwinka – etap 2



**Głosowano w sprawie:** Rozstrzygnięcie Nr 1.

**Wyniki głosowania**

ZA: 13, PRZECIW: 0, WSTRZYMUJĘ SIĘ: 1, BRAK GŁOSU: 0, NIEOBECNI: 1

**Wyniki imienne:**

ZA (13)

Jerzy Borutka, Łukasz Furczyk, Marcin Gac, Grzegorz Kołodziejczyk, Małgorzata Łukoś, Stanisław Nycz, Grzegorz Owczarz, Roman Pacyga, Ireneusz Stanclik, Jerzy Stanclik, Sławomir Walczak, Magdalena Wizner-Wilczek, Łukasz Zdeb

WSTRZYMUJĘ SIĘ (1)

Marek Szymański

NIEOBECNI (1)

Radosław Mróz

**Głosowano w sprawie:** Rozstrzygnięcie Nr 2.

**Wyniki głosowania**

ZA: 14, PRZECIW: 0, WSTRZYMUJĘ SIĘ: 0, BRAK GŁOSU: 0, NIEOBECNI: 1

**Wyniki imienne:**

ZA (14)

Jerzy Borutka, Łukasz Furczyk, Marcin Gac, Grzegorz Kołodziejczyk, Małgorzata Łukoś, Stanisław Nycz, Grzegorz Owczarz, Roman Pacyga, Ireneusz Stanclik, Jerzy Stanclik, Marek Szymański, Sławomir Walczak, Magdalena Wizner-Wilczek,

Łukasz Zdeb

NIEOBECNI (1)

Radosław Mróz

**Głosowano w sprawie:** Rozstrzygnięcie Nr 3.

**Wyniki głosowania**

ZA: 14, PRZECIW: 0, WSTRZYMUJĘ SIĘ: 0, BRAK GŁOSU: 0, NIEOBECNI: 1

**Wyniki imienne:**

ZA (14)

Jerzy Borutka, Łukasz Furczyk, Marcin Gac, Grzegorz Kołodziejczyk, Małgorzata Łukoś, Stanisław Nycz, Grzegorz Owczarz, Roman Pacyga, Ireneusz Stanclik, Jerzy Stanclik, Marek Szymański, Sławomir Walczak, Magdalena Wizner-Wilczek,

Łukasz Zdeb

NIEOBECNI (1)

Radosław Mróz

**Głosowano w sprawie:** Rozstrzygnięcie Nr 4.

**Wyniki głosowania**

ZA: 14, PRZECIW: 0, WSTRZYMUJĘ SIĘ: 0, BRAK GŁOSU: 0, NIEOBECNI: 1

**Wyniki imienne:**

ZA (14)

Jerzy Borutka, Łukasz Furczyk, Marcin Gac, Grzegorz Kołodziejczyk, Małgorzata Łukoś, Stanisław Nycz, Grzegorz Owczarz, Roman Pacyga, Ireneusz Stanclik, Jerzy Stanclik, Marek Szymański, Sławomir Walczak, Magdalena Wizner-Wilczek, Łukasz Zdeb

NIEOBECNI (1)

Radosław Mróz

**Głosowano w sprawie:** Rozstrzygnięcie Nr 5.

**Wyniki głosowania**

ZA: 14, PRZECIW: 0, WSTRZYMUJĘ SIĘ: 0, BRAK GŁOSU: 0, NIEOBECNI: 1

**Wyniki imienne:**

ZA (14)

Jerzy Borutka, Łukasz Furczyk, Marcin Gac, Grzegorz Kołodziejczyk, Małgorzata Łukoś, Stanisław Nycz, Grzegorz Owczarz, Roman Pacyga, Ireneusz Stanclik, Jerzy Stanclik, Marek Szymański, Sławomir Walczak, Magdalena Wizner-Wilczek, Łukasz Zdeb

NIEOBECNI (1)

Radosław Mróz

**Głosowano w sprawie:** Rozstrzygnięcie Nr 6.

**Wyniki głosowania**

ZA: 14, PRZECIW: 0, WSTRZYMUJĘ SIĘ: 0, BRAK GŁOSU: 0, NIEOBECNI: 1

**Wyniki imienne:**

ZA (14)

Jerzy Borutka, Łukasz Furczyk, Marcin Gac, Grzegorz Kołodziejczyk, Małgorzata Łukoś, Stanisław Nycz, Grzegorz Owczarz, Roman Pacyga, Ireneusz Stanclik, Jerzy Stanclik, Marek Szymański, Sławomir Walczak, Magdalena Wizner-Wilczek, Łukasz Zdeb

NIEOBECNI (1)

Radosław Mróz

**Głosowano w sprawie:** Rozstrzygnięcie Nr 7.

**Wyniki głosowania**

ZA: 14, PRZECIW: 0, WSTRZYMUJĘ SIĘ: 0, BRAK GŁOSU: 0, NIEOBECNI: 1

**Wyniki imienne:**

ZA (14)

Jerzy Borutka, Łukasz Furczyk, Marcin Gac, Grzegorz Kołodziejczyk, Małgorzata Łukoś, Stanisław Nycz, Grzegorz Owczarz, Roman Pacyga, Ireneusz Stanclik, Jerzy Stanclik, Marek Szymański, Sławomir Walczak, Magdalena Wizner-Wilczek, Łukasz Zdeb

NIEOBECNI (1)

Radosław Mróz

**Głosowano w sprawie:** Rozstrzygnięcie Nr 8.

**Wyniki głosowania**

ZA: 14, PRZECIW: 0, WSTRZYMUJĘ SIĘ: 0, BRAK GŁOSU: 0, NIEOBECNI: 1

**Wyniki imienne:**

ZA (14)

Jerzy Borutka, Łukasz Furczyk, Marcin Gac, Grzegorz Kołodziejczyk, Małgorzata Łukoś, Stanisław Nycz, Grzegorz Owczarz, Roman Pacyga, Ireneusz Stanclik, Jerzy Stanclik, Marek Szymański, Sławomir Walczak, Magdalena Wizner-Wilczek, Łukasz Zdeb

NIEOBECNI (1)

Radosław Mróz

- Przewodniczący Rady poddał pod głosowanie uchwałę w sprawie miejscowego planu zagospodarowania przestrzennego gminy Bestwina dla sołectwa Bestwinka – Etap 2

**Wyniki głosowania**

ZA: 14, PRZECIW: 0, WSTRZYMUJĘ SIĘ: 0, BRAK GŁOSU: 0, NIEOBECNI: 1

**Wyniki imienne:**

ZA (14)

Jerzy Borutka, Łukasz Furczyk, Marcin Gac, Grzegorz Kołodziejczyk, Małgorzata Łukoś, Stanisław Nycz, Grzegorz Owczarz, Roman Pacyga, Ireneusz Stanclik, Jerzy Stanclik, Marek Szymański, Sławomir Walczak, Magdalena Wizner-Wilczek, Łukasz Zdeb

NIEOBECNI (1)

Radosław Mróz

**Uchwała w sprawie miejscowego planu zagospodarowania przestrzennego gminy Bestwina dla sołectwa Bestwinka – Etap 2, została przyjęta.**

*Uchwała stanowi załącznik nr 14 do nin. protokołu.*

**k) Uchwała w sprawie przejęcia na podstawie porozumienia zadań dotyczących zarządzania publicznymi drogami powiatowymi leżącymi w granicach administracyjnych gminy Bestwina w zakresie utrzymania zieleni niskiej**

- Przewodniczący Komisji Budżetu, Rozwoju Gminy i Kształtowania Środowiska Marek Szymański przedstawił wypracowaną na posiedzeniu komisji stałych Rady Gminy 29 marca 2021 roku opinię - głosowanie dotyczącą niniejszego projektu uchwały:

- projekt uchwały w sprawie przejęcia na podstawie porozumienia zadań dotyczących zarządzania publicznymi drogami powiatowymi leżącymi w granicach administracyjnych gminy Bestwina w zakresie utrzymania zieleni niskiej

Wyniki głosowania

za: 14 głosów, przeciw: 0 głosów, wstrzymujący się: 0 głosów, nieobecni: 1

- Wójt Gminy Artur Beniowski wyjaśnił, że co roku od kilku lat przejmujemy to zadanie. Na podstawie tej uchwały jesteśmy w stanie spisać z Zarządem Dróg Powiatowych czy ze Starostwem Powiatowym stosowne porozumienie, które skutkuje dla nas finansowo, ponieważ otrzymujemy dofinansowanie. Mamy wpływ na to z jaką częstotliwością będą wykaszane pobocza głównych dróg. Gdyby to zadanie było wykonywane przez powiat, mogłoby to się odbywać raz może dwa razy w roku.
- Brak dyskusji.
- Przewodniczący Rady poddał pod głosowanie uchwałę w sprawie przejęcia na podstawie porozumienia zadań dotyczących zarządzania publicznymi drogami powiatowymi leżącymi w granicach administracyjnych gminy Bestwina w zakresie utrzymania zieleni niskiej

### **Wyniki głosowania**

ZA: 14, PRZECIW: 0, WSTRZYMUJĘ SIĘ: 0, BRAK GŁOSU: 0, NIEOBECNI: 1

### **Wyniki imienne:**

ZA (14)

Jerzy Borutka, Łukasz Furczyk, Marcin Gac, Grzegorz Kołodziejczyk, Małgorzata Łukoś, Stanisław Nycz, Grzegorz Owczarz, Roman Pacyga, Ireneusz Stanclik, Jerzy Stanclik, Marek Szymański, Sławomir Walczak, Magdalena Wizner-Wilczek, Łukasz Zdeb

NIEOBECNI (1)

Radosław Mróz

**Uchwała w sprawie przejęcia na podstawie porozumienia zadań dotyczących zarządzania publicznymi drogami powiatowymi leżącymi w granicach administracyjnych gminy Bestwina w zakresie utrzymania zieleni niskiej, została przyjęta.**

*Uchwała stanowi załącznik nr 15 do nin. protokołu.*

### **l) Uchwała w sprawie określenia sezonu kąpielowego na terenie Gminy Bestwina w 2021 roku**

- Przewodniczący Komisji Budżetu, Rozwoju Gminy i Kształtowania Środowiska Marek Szymański przedstawił wypracowaną na posiedzeniu komisji stałych Rady Gminy 29 marca 2021 roku opinię - głosowanie dotyczącą niniejszego projektu uchwały:

- projekt uchwały w sprawie określenia sezonu kąpielowego na terenie Gminy Bestwina w 2021 roku

### **Wyniki głosowania**

za: 14 głosów, przeciw: 0 głosów, wstrzymujący się: 0 głosów, nieobecni: 1

- Brak dyskusji.
- Przewodniczący Rady poddał pod głosowanie uchwałę w sprawie określenia sezonu kąpielowego na terenie Gminy Bestwina w 2021 roku

### Wyniki głosowania

ZA: 14, PRZECIW: 0, WSTRZYMUJĘ SIĘ: 0, BRAK GŁOSU: 0, NIEOBECNI: 1

### Wyniki imienne:

ZA (14)

Jerzy Borutka, Łukasz Furczyk, Marcin Gac, Grzegorz Kołodziejczyk, Małgorzata Łukoś, Stanisław Nycz, Grzegorz Owczarz, Roman Pacyga, Ireneusz Stanclik, Jerzy Stanclik, Marek Szymański, Sławomir Walczak, Magdalena Wizner-Wilczek, Łukasz Zdeb

NIEOBECNI (1)

Radosław Mróz

**Uchwała w sprawie określenia sezonu kąpielowego na terenie Gminy Bestwina w 2021 roku**, została przyjęta.

*Uchwała stanowi załącznik nr 16 do nin. protokołu.*

### **m) Uchwała w sprawie określenia wykazu kąpielisk na terenie Gminy Bestwina w roku 2021**

- Przewodniczący Komisji Budżetu, Rozwoju Gminy i Kształtowania Środowiska Marek Szymański przedstawił wypracowaną na posiedzeniu komisji stałych Rady Gminy 29 marca 2021 roku opinię - głosowanie dotyczącą niniejszego projektu uchwały:

- projekt uchwały w sprawie określenia wykazu kąpielisk na terenie Gminy Bestwina w roku 2021

### Wyniki głosowania

za: 14 głosów, przeciw: 0 głosów, wstrzymujący się: 0 głosów, nieobecni: 1

- Brak dyskusji.
- Przewodniczący Rady poddał pod głosowanie uchwałę w sprawie określenia wykazu kąpielisk na terenie Gminy Bestwina w roku 2021

### **Wyniki głosowania**

ZA: 14, PRZECIW: 0, WSTRZYMUJĘ SIĘ: 0, BRAK GŁOSU: 0, NIEOBECNI: 1

### **Wyniki imienne:**

ZA (14)

Jerzy Borutka, Łukasz Furczyk, Marcin Gac, Grzegorz Kołodziejczyk, Małgorzata Łukoś, Stanisław Nycz, Grzegorz Owczarz, Roman Pacyga, Ireneusz Stanclik, Jerzy Stanclik, Marek Szymański, Sławomir Walczak, Magdalena Wizner-Wilczek, Łukasz Zdeb

NIEOBECNI (1)

Radosław Mróz

**Uchwała w sprawie określenia wykazu kąpielisk na terenie Gminy Bestwina w roku 2021, została przyjęta.**

*Uchwała stanowi załącznik nr 17 do nin. protokołu.*

### **n) Uchwała w sprawie przyjęcia programu opieki nad zwierzętami bezdomnymi oraz zapobiegania bezdomności zwierząt na terenie gminy Bestwina**

- Przewodniczący Komisji Budżetu, Rozwoju Gminy i Kształtowania Środowiska Marek Szymański przedstawił wypracowaną na posiedzeniu komisji stałych Rady Gminy 29 marca 2021 roku opinię - głosowanie dotyczącą niniejszego projektu uchwały:

- projekt uchwały w sprawie przyjęcia programu opieki nad zwierzętami bezdomnymi oraz zapobiegania bezdomności zwierząt na terenie gminy Bestwina

### **Wyniki głosowania**

za: 14 głosów, przeciw: 0 głosów, wstrzymujący się: 0 głosów, nieobecni: 1

- Brak dyskusji.
- Przewodniczący Rady poddał pod głosowanie uchwałę w sprawie przyjęcia programu opieki nad zwierzętami bezdomnymi oraz zapobiegania bezdomności zwierząt na terenie gminy Bestwina

### Wyniki głosowania

ZA: 14, PRZECIW: 0, WSTRZYMUJĘ SIĘ: 0, BRAK GŁOSU: 0, NIEOBECNI: 1

### Wyniki imienne:

ZA (14)

Jerzy Borutka, Łukasz Furczyk, Marcin Gac, Grzegorz Kołodziejczyk, Małgorzata Łukoś, Stanisław Nycz, Grzegorz Owczarz, Roman Pacyga, Ireneusz Stanclik, Jerzy Stanclik, Marek Szymański, Sławomir Walczak, Magdalena Wizner-Wilczek, Łukasz Zdeb

NIEOBECNI (1)

Radosław Mróz

**Uchwała w sprawie przyjęcia programu opieki nad zwierzętami bezdomnymi oraz zapobiegania bezdomności zwierząt na terenie gminy Bestwina, została przyjęta.**

*Uchwała stanowi załącznik nr 18 do nin. protokołu.*

### **o) Uchwała w sprawie przyjęcia Programu Wspierania Rodziny w Gminie Bestwina na lata 2021-2023**

➤ Przewodniczący Komisji Budżetu, Rozwoju Gminy i Kształtowania Środowiska Marek Szymański przedstawił wypracowaną na posiedzeniu komisji stałych Rady Gminy 29 marca 2021 roku opinię - głosowanie dotyczącą niniejszego projektu uchwały:

- projekt uchwały w sprawie przyjęcia Programu Wspierania Rodziny w Gminie Bestwina na lata 2021-2023

### Wyniki głosowania

za: 14 głosów, przeciw: 0 głosów, wstrzymujący się: 0 głosów, nieobecni: 1

- Brak dyskusji.
- Przewodniczący Rady poddał pod głosowanie uchwałę w sprawie przyjęcia Programu Wspierania Rodziny w Gminie Bestwina na lata 2021-2023



### Wyniki głosowania

ZA: 14, PRZECIW: 0, WSTRZYMUJĘ SIĘ: 0, BRAK GŁOSU: 0, NIEOBECNI: 1

### Wyniki imienne:

ZA (14)

Jerzy Borutka, Łukasz Furczyk, Marcin Gac, Grzegorz Kołodziejczyk, Małgorzata Łukoś, Stanisław Nycz, Grzegorz Owczarz, Roman Pacyga, Ireneusz Stanclik, Jerzy Stanclik, Marek Szymański, Sławomir Walczak, Magdalena Wizner-Wilczek, Łukasz Zdeb

NIEOBECNI (1)

Radosław Mróz

**Uchwała w sprawie przyjęcia Programu Wspierania Rodziny w Gminie Bestwina na lata 2021-2023, została przyjęta.**

*Uchwała stanowi załącznik nr 19 do nin. protokołu.*

**p) Uchwała w sprawie udzielenia pomocy finansowej w postaci dotacji celowej dla Miasta Bielska-Białej na dofinansowanie działalności Ośrodka Przeciwdziałania Problemom Alkoholowym w Bielsku-Białej**

- Przewodniczący Komisji Budżetu, Rozwoju Gminy i Kształtowania Środowiska Marek Szymański przedstawił wypracowaną na posiedzeniu komisji stałych Rady Gminy 29 marca 2021 roku opinię - głosowanie dotyczącą niniejszego projektu uchwały:

- projekt uchwały w sprawie udzielenia pomocy finansowej w postaci dotacji celowej dla Miasta Bielska-Białej na dofinansowanie działalności Ośrodka Przeciwdziałania Problemom Alkoholowym w Bielsku-Białej

### Wyniki głosowania

za: 13 głosów, przeciw: 1 głosów, wstrzymujący się: 0 głosów, nieobecni: 1

- Wójt Gminy Artur Beniowski wyjaśnił, że w odpowiadając na zadane pytanie które padło na komisji wspólnej - ilość naszych mieszkańców, którzy korzystają z tych wymienionych usług: za 2020 rok - nie mamy jeszcze sprawozdania, ma być złożone do końca marca/początek kwietnia, natomiast za lata 2019-2017 to około 50 osób rocznie.
- Brak dyskusji.

- Przewodniczący Rady poddał pod głosowanie uchwałę w sprawie udzielenia pomocy finansowej w postaci dotacji celowej dla Miasta Bielska-Białej na dofinansowanie działalności Ośrodka Przeciwdziałania Problemom Alkoholowym w Bielsku-Białej

### **Wyniki głosowania**

ZA: 13, PRZECIW: 0, WSTRZYMUJĘ SIĘ: 1, BRAK GŁOSU: 0, NIEOBECNI: 1

### **Wyniki imienne:**

ZA (13)

Jerzy Borutka, Łukasz Furczyk, Marcin Gac, Grzegorz Kołodziejczyk, Małgorzata Łukoś, Stanisław Nycz, Grzegorz Owczarz, Roman Pacyga, Ireneusz Stanclik, Jerzy Stanclik, Sławomir Walczak, Magdalena Wizner-Wilczek, Łukasz Zdeb

WSTRZYMUJĘ SIĘ (1)

Marek Szymański

NIEOBECNI (1)

Radosław Mróz

**Uchwała w sprawie udzielenia pomocy finansowej w postaci dotacji celowej dla Miasta Bielska-Białej na dofinansowanie działalności Ośrodka Przeciwdziałania Problemom Alkoholowym w Bielsku-Białej, została przyjęta.**

*Uchwała stanowi załącznik nr 20 do nin. protokołu.*

#### **Ad. 4**

##### **Informacje bieżące.**

1. Informacja Wójta Gminy Bestwina o zgłoszonych żądaniach wypłaty odszkodowania z tytułu obniżenia wartości nieruchomości i wydanych decyzjach o naliczeniu opłaty planistycznej z tytułu wzrostu wartości nieruchomości w 2020 roku na skutek uchwalenia lub zmiany miejscowego planu zagospodarowania przestrzennego.
2. Sprawozdanie z wysokości średnich wynagrodzeń nauczycieli na poszczególnych stopniach awansu zawodowego w szkołach prowadzonych przez jednostkę samorządu terytorialnego.

Brak dyskusji.

#### **Ad. 5**

##### **Wnioski i zapytania radnych oraz rad sołeckich.**

1. *Do Rady Gminy wpłynęła Interpelacja z dnia 10.03.2021 dotycząca jakości wody na terenie Gminy Bestwina*
2. *Do Rady Gminy wpłynął protokół z zebrania Rady Sołeckiej w Kaniowie*
3. *Do Rady Gminy wpłynął protokół z zebrania Rady Sołeckiej w Bestwinie*
4. *Do Rady Gminy wpłynął protokół z zebrania Rady Sołeckiej w Kaniowie*

Przewodniczący Jerzy Stanclik odczytał wnioski z protokołów zebrań Rad Sołeckich w Kaniowie i Bestwinie.

W ramach wniosków i zapytań radnych głos zabrali:

Wójt Gminy Artur Beniowski, Radny Sławomir Walczak, Przewodniczący Jerzy Stanclik, Radny Grzegorz Kołodziejczyk, Radny Roman Pacyga, Radny Stanisław Nycz; Sekretarz Gminy Arkadiusz Maj.

**Ad. 6**

**Zamknięcie posiedzenia.**







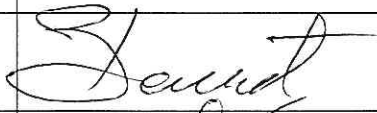
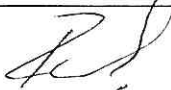

Przewodniczący Rady Jerzy Stanclik podziękował za udział w obradach i zamknął XXX sesję VIII kadencji Rady Gminy Bestwina 29 marca 2021 roku.

*Nagranie z przebiegu obrad stanowi załącznik nr 20 do nin. protokołu.*

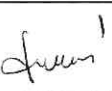
Przewodniczący  
Rady Gminy

Jerzy Stanclik

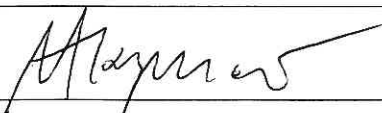
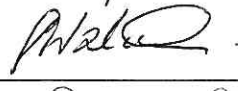
**Lista obecności radnych  
na sesji Rady Gminy Bestwina  
dnia 29 marca 2021r.**

Lp.	Nazwisko i Imię	Podpis
1.	Borutka Jerzy	
2.	Furczyk Łukasz	
3.	Gac Marcin	
4.	Kołodziejczyk Grzegorz	
5.	Łukoś Małgorzata	
6.	Mróz Radosław	
7.	Nycz Stanisław	
8.	Owczarz Grzegorz	
9.	Pacyga Roman	
10.	Stanclik Ireneusz	
11.	Stanclik Jerzy	
12.	Szymański Marek	
13.	Walczak Sławomir	
14.	Wizner-Wilczek Magdalena	
15.	Zdeb Łukasz	

**LISTA OBECNOŚCI**  
**na sesji Rady Gminy Bestwina**  
**dnia 29 marca 2021r.**

<b>Lp.</b>	<b>Nazwisko i Imię</b>	<b>Reprezentuje</b>	<b>Podpis</b>
1.	Beniowski Artur	Wójt Gminy Bestwina	
2.	Kubik Anita	Skarbnik Gminy	
3.	Maj Arkadiusz	Sekretarz Gminy	
4.	Szlosarczyk Mariusz	Kierownik referatu ST	
5.	Grygierzec Alicja	Kierownik referatu GiŚ	
6.	Piotr Kine	Kierownik SiP	
7.	Jankowska Brygida	Kierownik SO	
8.	Puda Dominik	Kierownik ZiF	
9.			
10.			

**LISTA OBECNOŚCI GOŚCI**  
**na sesji Rady Gminy Bestwina dnia 29 marca 2021r.**

<b>Lp.</b>	<b>Nazwisko i Imię</b>	<b>Reprezentuje</b>	<b>Podpis</b>
1	Maroszek Maria	Sołtys Sołectwa Bestwina	
2	Paruch-Ryś Teresa	Sołtys Sołectwa Bestwinka	
3	Pękala Marek	Sołtys Sołectwa Kaniów	
4	Stanclik Jan	Radny Rady Powiatu Bielskiego	
5	Pasierbek Łukasz	Radny Rady Powiatu Bielskiego	
6	Gawęda Grzegorz	Radny Rady Powiatu Bielskiego	
7	Boboń Grzegorz	Dyrektor GOK	
8	Szypka Beata	Kierownik GOPS	
9	Kaźmierczak Bożena	Kierownik Ośrodka Zdrowia	
10	Kozak Marzena	Dyrektor Biblioteki Publicznej	
11	Waliczek Waclaw	Prezes PK KOMBEST	
12	Kraus Urszula	Dyrektor ZSP Bestwina	
13	Cichowska-Gaździak Renata	Dyrektor ZSP Bestwinka	
14	Kal Urszula	Dyrektor ZSP Janowice	
15	Szypuła Agata	Dyrektor ZSP Kaniów	
16	Lewczak Sławomir	Prowadzący Informator Urzędu Gminy Bestwina	



Bestwina, 22 marca 2021 r.

BR.0002.4.2021

**Zawiadomienie o Sesji Rady Gminy Bestwina,  
która odbędzie się dnia 29 marca 2021 roku o godz. 15:30  
w sali posiedzeń Urzędu Gminy w Bestwinie**

Porządek obrad:

1. Otwarcie i stwierdzenie prawomocności sesji.
2. Przedstawienie porządku obrad Rady Gminy.
3. Sprawozdanie z działalności Wójta w okresie międzysesyjnym.
4. Rozpatrzenie projektów uchwał:
  - 1) Uchwała w sprawie zmiany Uchwały Nr XXV/191/2020 Rady Gminy Bestwina z dnia 10 grudnia 2020 roku w sprawie Wieloletniej Prognozy Finansowej Gminy Bestwina;
  - 2) Uchwała w sprawie zmiany Uchwały Nr XXV/192/2020 Rady Gminy Bestwina z dnia 10 grudnia 2020 roku w sprawie budżetu Gminy Bestwina na rok 2021;
  - 3) Uchwała w sprawie zmiany Uchwały Nr VII/46/2019 Rady Gminy Bestwina z dnia 20 maja 2019 roku w sprawie zaciągnięcia pożyczki długoterminowej z Wojewódzkiego Funduszu Ochrony Środowiska i Gospodarki Wodnej w Katowicach na dofinansowanie zadania inwestycyjnego pn.: Termomodernizacja budynku przedszkola publicznego w Bestwinie w kwocie 1 000 000,00 zł;
  - 4) Uchwała w sprawie zmiany Uchwały Nr IV/23/2019 Rady Gminy Bestwina z dnia 23 stycznia 2019 r. w sprawie zaciągnięcia pożyczki długoterminowej z Wojewódzkiego Funduszu Ochrony Środowiska i Gospodarki Wodnej w Katowicach na dofinansowanie zadania inwestycyjnego pn.: Program ograniczenia emisji w Gminie Bestwina na lata 2017-2020 - etap III - edycja 2019 w kwocie 500 000,00 zł;
  - 5) Uchwała w sprawie zmiany Uchwały Nr XVII/110/2020 Rady Gminy Bestwina z dnia 20 lutego 2020 roku w sprawie zaciągnięcia pożyczki długoterminowej z Wojewódzkiego Funduszu Ochrony Środowiska i Gospodarki Wodnej w Katowicach na dofinansowanie zadania inwestycyjnego pn.: Program ograniczenia emisji w Gminie Bestwina na lata 2017-2020 - etap IV - edycja 2020 w kwocie 500 000,00 zł;
  - 6) Uchwała w sprawie zatwierdzenia sprawozdania finansowego Samodzielnego Publicznego Zakładu Opieki Zdrowotnej w Bestwinie za 2020 rok;
  - 7) Uchwała w sprawie przyjęcia sprawozdania z realizacji Gminnego Programu Opieki nad Zabytkami na lata 2018-2022;
  - 8) Uchwała w sprawie wyrażenia zgody na wyodrębnienie funduszu sołectkiego w 2022 roku;



- 9) Uchwała w sprawie niewyrażenia zgody na wyodrębnienie funduszu sołectkiego w 2022 roku;
  - 10) Uchwała w sprawie miejscowego planu zagospodarowania przestrzennego gminy Bestwina dla sołectwa Bestwinka – Etap 2;
  - 11) Uchwała w sprawie przejęcia na podstawie porozumienia zadań dotyczących zarządzania publicznymi drogami powiatowymi leżącymi w granicach administracyjnych gminy Bestwina w zakresie utrzymania zieleni niskiej;
  - 12) Uchwała w sprawie określenia sezonu kąpielowego na terenie Gminy Bestwina w 2021 roku;
  - 13) Uchwała w sprawie określenia wykazu kąpielisk na terenie Gminy Bestwina w roku 2021;
  - 14) Uchwała w sprawie przyjęcia programu opieki nad zwierzętami bezdomnymi oraz zapobiegania bezdomności zwierząt na terenie gminy Bestwina;
  - 15) Uchwała w sprawie przyjęcia Programu Wspierania Rodziny w Gminie Bestwina na lata 2021-2023;
  - 16) Uchwała w sprawie udzielenia pomocy finansowej w postaci dotacji celowej dla Miasta Bielska-Białej na dofinansowanie działalności Ośrodka Przeciwdziałania Problemom Alkoholowym w Bielsku-Białej.
5. Informacje bieżące.
  6. Wnioski i zapytania radnych oraz rad sołectkich.
  7. Zamknięcie sesji.

Przewodniczący Rady  
Jerzy Stanclik

**UCHWAŁA NR XXX/209/2021  
RADY GMINY BESTWINA**

z dnia 29 marca 2021 r.

**w sprawie zmiany Uchwały Nr XXV/192/2020 Rady Gminy Bestwina z dnia 10 grudnia 2020 roku w sprawie budżetu Gminy Bestwina na rok 2021**

Na podstawie art. 211 i art. 212 ustawy z dnia 27 sierpnia 2009 roku o finansach publicznych (t.j. Dz.U. z 2019 roku poz.869 z późn. zm.) oraz art. 18 ust. 2 pkt 4 i art. 61 ust. 1 ustawy z dnia 8 marca 1990 roku o samorządzie gminnym (t.j. Dz.U. z 2020 roku poz. 713 z późn. zmianami)

**Rada Gminy Bestwina  
uchwała:**

**§ 1. 1.** Zwiększa się dochody budżetu gminy na rok 2021 o kwotę 62 437,00 zł. - zgodnie z załącznikiem nr 1 do niniejszej Uchwały w działach:

- 801 - Oświata i wychowanie o kwotę 12 669,00 zł.

- 851 - Ochrona zdrowia o kwotę 36 000,00 zł.

- 852 - Pomoc społeczna o kwotę 13 768,00 zł.

1) dochody bieżące o kwotę 62 437,00 zł.

a) Rozdział 80101 - Szkoły podstawowe o kwotę 3 500,00 zł.

- z tytułu wpływów z otrzymanych spadków, zapisów i darowizn w postaci pieniężnej o kwotę 3 500,00 zł.

b) Rozdział 80104 - Przedszkola o kwotę 9 169,00 zł.

- z tytułu dotacji otrzymanych z budżetu państwa na realizację własnych zadań bieżących gmin o kwotę 9 169,00 zł.

c) Rozdział 85195 - Pozostała działalność o kwotę 36 000,00 zł.,

- wpływy z tytułu różnych dochodów o kwotę 36 000,00 zł.

d) Rozdział 85295 - Pozostała działalność o kwotę 13 768,00 zł.

- środki na dofinansowanie własnych zadań bieżących gmin, powiatów, samorządów województw, pozyskane z innych źródeł o kwotę 13 768,00 zł.

**2.** Zmniejsza się dochody budżetu gminy na rok 2021 o kwotę 13 582,00 zł. - zgodnie z załącznikiem nr 1 do niniejszej uchwały w dziale:

- 801 - Oświata i wychowanie o kwotę 13 582,00 zł.

1) dochody bieżące o kwotę 13 582,00 zł.

a) Rozdział 80149 - Realizacja zadań wymagających stosowania specjalnej organizacji nauki i metod pracy dla dzieci w przedszkolach, oddziałach przedszkolnych i szkołach podstawowych i innych formach wychowania przedszkolnego o kwotę 13 582,00 zł.

- z tytułu dotacji otrzymanych z budżetu państwa na realizację własnych zadań bieżących gmin o kwotę 13 582,00 zł.

**§ 2. 1.** Zwiększa się wydatki budżetu gminy na rok 2021 o kwotę 389 920,05 zł. - zgodnie z załącznikiem nr 2 do niniejszej Uchwały w działach:

- 700 - Gospodarka mieszkaniowa o kwotę 50 000,00 zł.,

- 754 - Bezpieczeństwo publiczne i ochrona przeciwpożarowa o kwotę 40 000,00 zł.,

- 801 - Oświata i wychowanie o kwotę 112 593,27 zł.,

- 851 - Ochrona zdrowia o kwotę 36 000,00 zł.,

- 852 - Pomoc społeczna o kwotę 13 768,00 zł.,
- 900 - Gospodarka komunalna i ochrona środowiska o kwotę 137 558,78 zł.,
- 1) wydatki bieżące o kwotę 279 920,05 zł.
- 2) wydatki majątkowe o kwotę 110 000,00 zł.

§ 3. Dokonuje się zmian w załączniku Nr 5 - Przychody i rozchody budżetu w 2021 r., który po zmianach otrzymuje brzmienie jak załącznik Nr 3 do niniejszej Uchwały

§ 4. Dokonuje się zmian w załączniku Nr 8 - Dochody z opłat za gospodarowanie odpadami komunalnymi i wydatki nimi finansowane, który po zmianach otrzymuje brzmienie jak załącznik Nr 4 do niniejszej Uchwały

§ 5. Dokonuje się zmian w załączniku Nr 10 - Wydatki na programy i projekty realizowane ze środków Rządowego Funduszu Inwestycji Lokalnych, który po zmianach otrzymuje brzmienie jak załącznik Nr 5 do niniejszej Uchwały

§ 6. Wprowadza się załącznik Nr 11 do Uchwały budżetowej - Dochody i wydatki realizowane ze środków Funduszu Przeciwdziałania COVID-19, który otrzymuje brzmienie jak załącznik Nr 6 do niniejszej Uchwały

§ 7. Budżet po wprowadzonych zmianach wynosi:

1. po stronie dochodów kwotę 67 821 731,70 zł.,
2. po stronie wydatków kwotę 71 497 492,75 zł.,
3. wynik (1-2) deficyt 3 675 761,05 zł., Deficyt budżetu gminy zostanie sfinansowany:
  - przychodami z wolnych środków, o których mowa w art.217 ust. 2 pkt 6 ustawy w wysokości 327 691,66 zł.,
  - przychodami z zaciągniętych pożyczek w wysokości 1 191 851,57 zł.,
  - przychodami z niewykorzystanych środków pieniężnych na rachunku bieżącym budżetu, wynikających z rozliczenia dochodów i wydatków nimi finansowanych związanych ze szczególnymi zasadami wykonywania budżetu w wysokości 1 897 454,23 zł.
  - przychoda mi z wynikających z rozliczenia środków określonych w art. 5 ust. 1 pkt 2 ustawy i dotacji na realizację programu, projektu lub zadania finansowanego z udziałem tych środków w wysokości 258 763,59 zł.
4. przychody wynoszą 5 444 761,05 zł.,
5. rozchody wynoszą 1 769 000,00 zł.,

§ 8. Wykonanie Uchwały powierza się Wójtowi Gminy Bestwina.

§ 9. Uchwała wchodzi w życie z dniem podjęcia i podlega publikacji w Dzienniku Urzędowym Województwa Śląskiego.

Przewodniczący Rady

**mgr Jerzy Stanlik**

**Zmiany w planie dochodów**

Dział	Rozdział	Paragraf	Treść	Kwota
<b>801</b>			<b>Oświata i wychowanie</b>	<b>- 913,00</b>
	80101		Szkoły podstawowe	3 500,00
		0960	Wpływy z otrzymanych spadków, zapisów i darowizn w postaci pieniężnej	3 500,00
	80104		Przedszkola	9 169,00
		2030	Dotacje celowe otrzymane z budżetu państwa na realizację własnych zadań bieżących gmin (związków gmin, związków powiatowo-gminnych)	9 169,00
	80149		Realizacja zadań wymagających stosowania specjalnej organizacji nauki i metod pracy dla dzieci w przedszkolach, oddziałach przedszkolnych w szkołach podstawowych i innych formach wychowania przedszkolnego	- 13 582,00
		2030	Dotacje celowe otrzymane z budżetu państwa na realizację własnych zadań bieżących gmin (związków gmin, związków powiatowo-gminnych)	- 13 582,00
<b>851</b>			<b>Ochrona zdrowia</b>	<b>36 000,00</b>
	85195		Pozostała działalność	36 000,00
		0970	Wpływy z różnych dochodów	36 000,00
<b>852</b>			<b>Pomoc społeczna</b>	<b>13 768,00</b>
	85295		Pozostała działalność	13 768,00
		2700	Środki na dofinansowanie własnych zadań bieżących gmin, powiatów (związków gmin, związków powiatowo-gminnych, związków powiatów), samorządów województw, pozyskane z innych źródeł	13 768,00
<b>Razem zwiększenia</b>				<b>62 437,00</b>
<b>Razem zmniejszenia</b>				<b>13 582,00</b>

**Zmiany w planie wydatków**

Dział	Rozdział	Grupa	Treść	Wartość
<b>700</b>			<b>Gospodarka mieszkaniowa</b>	<b>50 000,00</b>
	70005		Gospodarka gruntami i nieruchomościami	50 000,00
		B1PZB	wydatki bieżące jednostek budżetowych związane z realizacją ich statutowych zadań	50 000,00
<b>754</b>			<b>Bezpieczeństwo publiczne i ochrona przeciwpożarowa</b>	<b>40 000,00</b>
	75412		Ochotnicze straże pożarne	40 000,00
		B1PZB	wydatki bieżące jednostek budżetowych związane z realizacją ich statutowych zadań	40 000,00
<b>801</b>			<b>Oświata i wychowanie</b>	<b>112 593,27</b>
	80101		Szkoły podstawowe	112 593,27
		B1PZB	wydatki bieżące jednostek budżetowych związane z realizacją ich statutowych zadań	3 500,00
		B4SUZ	wydatki bieżące na programy finansowane z udziałem środków, o których mowa w art. 5 ust. 1 pkt 2 i 3 ustawy z dnia 27 sierpnia 2009 r. o finansach publicznych	84 093,27
		M1IWL	inwestycje i zakupy inwestycyjne (z wyłączeniem inwestycji i zakupów inwestycyjnych na programy finansowane z udziałem środków, o których mowa w art. 5 ust. 1 pkt 2 i 3 ustawy z dnia 27 sierpnia 2009 r. o finansach publicznych)	25 000,00
<b>851</b>			<b>Ochrona zdrowia</b>	<b>36 000,00</b>
	85195		Pozostała działalność	36 000,00
		B1PZB	wydatki bieżące jednostek budżetowych związane z realizacją ich statutowych zadań	18 000,00
		B1WIP	wynagrodzenia i składki od nich naliczane	18 000,00
<b>852</b>			<b>Pomoc społeczna</b>	<b>13 768,00</b>
	85295		Pozostała działalność	13 768,00
		B1WIP	wynagrodzenia i składki od nich naliczane	13 768,00
<b>900</b>			<b>Gospodarka komunalna i ochrona środowiska</b>	<b>137 558,78</b>
	90002		Gospodarka odpadami komunalnymi	52 558,78
		B1PZB	wydatki bieżące jednostek budżetowych związane z realizacją ich statutowych zadań	52 558,78
	90095		Pozostała działalność	85 000,00
		M1IWL	inwestycje i zakupy inwestycyjne (z wyłączeniem inwestycji i zakupów inwestycyjnych na programy finansowane z udziałem środków, o których mowa w art. 5 ust. 1 pkt 2 i 3 ustawy z dnia 27 sierpnia 2009 r. o finansach publicznych)	85 000,00
<b>Razem zwiększenia:</b>				<b>389 920,05</b>

**Przychody i rozchody budżetu w 2021r.**

Lp.	Treść	Klasyfikacja §	Kwota
1	2	3	4
<b>Przychody ogółem:</b>			<b>5 444 761,05</b>
1	Przychody jednostek samorządu terytorialnego z niewykorzystanych środków pieniężnych na rachunku bieżącym budżetu, wynikających z rozliczenia dochodów i wydatków nimi finansowanych związanych ze szczególnymi zasadami wykonywania budżetu określonymi w odrębnych ustawach	905	1 897 454,23
2	Przychody jednostek samorządu terytorialnego z wynikających z rozliczenia środków określonych w art. 5 ust. 1 pkt 2 ustawy i dotacji na realizację programu, projektu lub zadania finansowanego z udziałem tych środków	906	258 763,59
3	Wolne środki, o których mowa w art. 217 ust.2 pkt 6 ustawy	950	2 096 691,66
4	Przychody z zaciągniętych pożyczek i kredytów na rynku krajowym	952	1 191 851,57
<b>Rozchody ogółem:</b>			<b>1 769 000,00</b>
1	Wykup innych papierów wartościowych	982	1 630 000,00
2	Spłaty otrzymanych krajowych pożyczek i kredytów	992	139 000,00

**Dochody z opłat za gospodarowanie odpadami komunalnymi i wydatki nimi finansowane**

## DOCHODY

dział	rozdział	§	wyszczególnienie	Plan
<b>900</b>			<b>Gospodarka komunalna i ochrona środowiska</b>	<b>2 500 000,00</b>
	90002		<i>Gospodarka odpadami</i>	<i>2 500 000,00</i>
		0490	Wpływy z innych lokalnych opłat pobieranych przez jednostki samorządu terytorialnego na podstawie odrębnych ustaw	2 500 000,00

## WYDATKI

Dział	Rozdział	Nazwa	RAZEM	Wydatki bieżące z tego:	
				wynagrodzenia i składki od nich naliczane	wydatki związane z realizacją ich statutowych zadań
<b>900</b>		<b>Gospodarka komunalna</b>	<b>2 552 558,78</b>	<b>201 178,00</b>	<b>2 351 380,78</b>
	90002	<i>Gospodarka odpadami</i>			
		<i>plan</i>	<i>2 552 558,78</i>	<i>201 178,00</i>	<i>2 351 380,78</i>

**Wydatki na programy i projekty realizowane ze środków Rządowego Funduszu Inwestycji Lokalnych**

dział	rozdział	nazwa programu/projektu	Wydatki	źródła finansowania	
				środki zewnętrzne (Rządowy Fundusz Inwestycji Lokalnych)	środki własne
<b>600</b>		<b>Transport i łączność</b>	<b>1 300 000,00</b>	<b>1 300 000,00</b>	<b>0,00</b>
	60014	<i>Drogi publiczne powiatowe</i>	1 300 000,00	1 300 000,00	0,00
		a) wydatki majątkowe z tego: <i>inwestycje i zakupy inwestycyjne</i>	1 300 000,00	0,00 1 300 000,00	0,00 0,00
		Budowa chodnika dla pieszych wzdłuż ul. Janowickiej w Janowicach			
<b>900</b>		<b>Gospodarka komunalna i ochrona środowiska</b>	<b>800 000,00</b>	<b>597 454,23</b>	<b>202 545,77</b>
	90095	<i>Pozostała działalność</i>	800 000,00	597 454,23	202 545,77
		a) wydatki majątkowe z tego: <i>inwestycje i zakupy inwestycyjne</i>	800 000,00	0,00 597 454,23	0,00 202 545,77
		Budowa SKATEPARKU i placu zabaw w Kaniowie			



**Dochody i wydatki realizowane ze środków Funduszu Przeciwdziałania COVID-19**

## DOCHODY

dział	rozdział	§	wyszczególnienie	Plan
<b>851</b>			<b>Ochrona zdrowia</b>	<b>36 000,00</b>
	85195		<i>Pozostała działalność</i>	36 000,00
		0970	Wpływy z różnych dochodów	36 000,00
<b>852</b>			<b>Pomoc społeczna</b>	<b>13 768,00</b>
	85295		<i>Pozostała działalność</i>	13 768,00
		2700	Środki na dofinansowanie własnych zadań bieżących gmin, powiatów, samorządów województw, pozyskane z innych źródeł	13 768,00

## WYDATKI

Dział	Rozdział	Nazwa	Wydatki bieżące	z tego:	
				wydatki związane z realizacją ich statutowych zadań	wynagrodzenia i składki od nich naliczane
<b>851</b>		<b>Ochrona zdrowia</b>	<b>36 000,00</b>	<b>18 000,00</b>	<b>18 000,00</b>
	85195	<i>Pozostała działalność</i>	36 000,00	18 000,00	18 000,00
		<i>na zadanie pn.: transport osób mających trudności w samodzielnym dotarciu do punktów szczepień przeciwko wirusowi SARS-CoV-2 w tym osób niepełnosprawnych oraz organizacji punktów informacji telefonicznej</i>			
<b>852</b>		<b>Pomoc społeczna</b>	<b>13 768,00</b>	<b>0,00</b>	<b>13 768,00</b>
	85295	<i>Pozostała działalność</i>	13 768,00	0,00	13 768,00
		<i>na realizację Programu: "Wspieraj Seniora"</i>			

## UZASADNIENIE

### zwiększenia w planie dochodów budżetu gminy na rok 2021

#### **Dział 801 - Oświata i wychowanie**

Rozdział 80101 - Szkoły podstawowe - zwiększenie o kwotę 3 500,00 zł. - grant z Fundacji Szkoła z Klasą przekazany na rzecz ZSP w Kaniowie na przeprowadzenie projektu edukacyjnego "Przewodnik po gminie"

Rozdział 80104 - Przedszkola - zwiększenie o kwotę 9 169,00 zł. - z tytułu dotacji celowych otrzymanych z budżetu państwa na realizację własnych zadań bieżących gmin - podział środków dotacji na rok 2021 na realizację zadań w zakresie wychowania przedszkolnego

#### **Dział 851 - Ochrona zdrowia**

Rozdział 85195 - Pozostała działalność - zwiększenie o kwotę 36 000,00 zł. - z tytułu wpływów z różnych dochodów - na zadania związane z transportem osób mających trudności w samodzielnym dotarciu do punktów szczepień przeciwko wirusowi SARS-CoV-2 oraz organizacji punktów informacji telefonicznej

#### **Dział 852 - Pomoc społeczna**

Rozdział 85295 - Pozostała działalność - zwiększenie o kwotę 13 768,00 zł. - środki na dofinansowanie własnych zadań bieżących gmin - na realizację programu "Wspieraj Seniora"

### zmniejszenia w planie dochodów

#### **Dział 801 - Oświata i wychowanie**

Rozdział 80149 - Realizacja zadań wymagających stosowania specjalnej organizacji nauki i metod pracy dla dzieci w przedszkolach, oddziałach przedszkolnych w szkołach podstawowych i innych formach wychowania przedszkolnego - zmniejszenie o kwotę 13 582,00 zł. - podział środków dotacji na rok 2021 na realizację zadań w zakresie wychowania przedszkolnego

### zwiększenia w planie wydatków budżetu gminy na rok 2021

#### **Dział 700 - Gospodarka mieszkaniowa**

Rozdział 70005 - Gospodarka gruntami i nieruchomościami - zwiększenie o kwotę 50 000,00 zł. z tytułu wydatków bieżących jednostek budżetowych - prace remontowe w budynku komunalnym na ul. Janowickiej 100

#### **Dział 754 - Bezpieczeństwo publiczne i ochrona przeciwpożarowa**

Rozdział 75412 - Ochotnicze straże pożarne - zwiększenie o kwotę 40 000,00 zł. - z tytułu wydatków bieżących jednostek budżetowych - niewykorzystane środki na działalność z 2020 roku

#### **Dział 801 - Oświata i wychowanie**

Rozdział 80101 - Szkoły podstawowe -  
- zwiększenie o kwotę 3 500,00 zł. z tytułu wydatków bieżących - grant z Fundacji Szkoła z Klasą dla ZSP w Kaniowie na realizację projektu "Przewodnik po gminie"  
- zwiększenie o kwotę 84 093,27 zł. na programy finansowane z udziałem środków unijnych ERAZMUS + oraz Bestwina - Edukacja w przyszłość  
- zwiększenie o kwotę 25 000,00 zł. - na inwestycje i zakupy inwestycyjne - na zadanie pn.: Projekt przebudowy parkingu przy ZSP w Bestwince

#### **Dział 851 - Ochrona zdrowia**

Rozdział 85195 - Pozostała działalność - zwiększenie o kwotę 36 000,00 zł. na zadania związane z

transportem osób mających trudności w samodzielnym dotarciu do punktów szczepień przeciwko wirusowi SARS-CoV-2 oraz organizacji punktów informacji telefonicznej

### **Dział 852 - Pomoc społeczna**

Rozdział 85295 - Pozostała działalność - zwiększenie o kwotę 13 768,00 zł., środki na dofinansowanie własnych zadań bieżących gmin - na realizację programu "Wspieraj Seniora"

### **Dział 900 - Gospodarka komunalna i ochrona środowiska**

Rozdział 90002 - Gospodarka odpadami komunalnymi - zwiększenie o kwotę 52 558,78 zł. - w 2020 roku system zagospodarowania odpadów komunalnych zamknął się nadwyżką, która zostaje przeznaczona na pokrycie kosztów funkcjonowania systemu gospodarowania odpadami komunalnymi zgodnie art.6r ust. 2c ustawy o utrzymaniu czystości i porządku w gminach

Rozdział 90095 - Pozostała działalność - zwiększenie o kwotę 85 000,00 zł. na inwestycje i zakupy inwestycyjne - na zadanie wykonanie nawodnienia boiska w LKS Bestwinka

### **zmiany w planie przychodów budżetu gminy**

Przychody zaplanowano w wysokości 5 444 761,05 zł z tytułu:

- przychody jst z niewykorzystanych środków pieniężnych na rachunku bieżącym budżetu, wynikających z rozliczenia dochodów i wydatków nimi finansowanych związanych ze szczególnymi zasadami wykonywania budżetu określonymi w odrębnych ustawach w wysokości **1 897 454,23 zł. - rozliczenie środków z Rządowego Funduszu Inwestycji Lokalnych:**

\* we wrześniu 2020 roku wpłynęły środki w wysokości 1 719 499,00 zł. na rok 2021 zostało do wykorzystania 597 454,23 zł.,

\* w grudniu 2020 roku wpłynęły środki w wysokości 1 300 000,00 zł., które zostały przeznaczone na zadanie w roku 2021

- **przychody jst z wynikających z rozliczenia środków określonych w art. 5 ust. 1 pkt 2 ustawy i dotacji na realizację programu, projektu lub zadania finansowanego z udziałem tych środków w wysokości 258 763,59 zł.**

- w październiku 2019 roku została podpisana umowa Nr POWERSE-2019-1-PLO1-KA101-062981 z Fundacją Rozwoju Systemu Edukacji na realizację projektu ERAZMUS +, który będzie realizowany do roku 2021. Środki na jego realizację wpłynęły w październiku 2019 roku w wysokości 212 947,02 zł i nie zostaną wykorzystane. do wykorzystania na rok 2021 pozostaje 197 242,33 zł.

- w 2020 roku została podpisana umowa Nr UDA/RPSL.11.01.04-24-03BB/19/00 na realizację programu Bestwina- edukacja w przyszłość , który będzie realizowany do roku 2022. Środki na realizację programu wpłynęły w październiku 2020 roku w wysokości 241 819,65 zł i nie zostaną w całości wykorzystane. Do wykorzystania na rok 2021 zostanie 61 521,26 zł.

- **przychody z tytułu wolnych środków, o których mowa w art. 217 ust. 2 pkt.6 ustawy w kwocie 2 096 691,66 zł.**

Zaangażowano wypracowane i dostępne wolne środki wynikające z bilansu za 2019 rok i sprawozdania Rb-NDS za IV kwartał 2020 roku.

- **przychody z zaciągniętych kredytów i pożyczek na rynku krajowym 1 191 851,57 zł.**

W 2021 roku planowane są do zaciągnięcia: pożyczka z WFOŚiGW w kwocie 520 000,00 zł. na zadanie pn.: Termomodernizacja budynku przedszkola publicznego w Janowicach (Uchwała Nr XX/150/2020 Rady Gminy Bestwina z dnia 30 lipca 2020 roku w sprawie zaciągnięcia pożyczki długoterminowej z WFOŚiGW w Katowicach) oraz pożyczka z WFOŚiGW w kwocie 500 000,00 zł. na zadanie pn.: Program ograniczenia niskiej emisji w Gminie Bestwina

W styczniu 2021 roku wpłynęła II rata 171 851,57 zł. z zaplanowanej na rok 2020 pożyczki Nr 146/2020/4/OA/poe/P z dnia 15.06.2020 r. na zadanie pn.: Program ograniczenia niskiej emisji w Gminie Bestwina na lata 2017-2020 - etap IV - edycja 2020 (Uchwała Nr XVII/110/2020 Rady Gminy Bestwina z dnia 20.02.2020r.)

**zmiany w planie rozchodów budżetu gminy**

zmniejszenie o 111 000,00 zł. z tytułu spłat zaciągniętych pożyczek z WFOŚiGW - w 2021 roku zaplanowano rozchody zgodnie z harmonogramem wykupu papierów wartościowych oraz spłat zaciągniętych pożyczek na kwotę 1 769 000,00 zł. - zgodnie z umową emisyjną zostanie wykupiona seria B14 na kwotę 1 130 000,00 zł., seria A18 na kwotę 500 000,00 zł., spłacone zostaną raty pożyczek na kwotę 139 000,00 zł.

WFOŚiGW zmienił zasady umarzania zaciągniętych pożyczek, zgodnie z którą nie można wystąpić o umorzenie wcześniej niż po zakończeniu trwałości projektu wynoszącej 5 lat, w związku z tym Gmina wystąpiła do WFOŚiGW z prośbą o przedłużenie terminu spłaty pożyczek podjętych Uchwałą: Nr IV/23/2019 Rady Gminy Bestwina z dnia 23.01.2019 r., Nr VII/46/2019 Rady Gminy Bestwina z dnia 20.05.2019 r., Nr XVII/110/2020 Rady Gminy Bestwina z dnia 20.02.2020 r.

**UCHWAŁA NR XXX/208/2021  
RADY GMINY BESTWINA**

z dnia 29 marca 2021 r.

**w sprawie zmiany Uchwały Nr XXV/191/2020 Rady Gminy Bestwina z dnia 10 grudnia 2020 roku w sprawie  
Wieloletniej Prognozy Finansowej Gminy Bestwina**

Na podstawie art. 226, art. 227, art. 230 ust. 1 ustawy z dnia 27 sierpnia 2009 roku o finansach publicznych (t.j.D.U. z 2019 roku poz. 869 z późn. zm.) oraz art. 18 ust. 2 pkt 6 ustawy z dnia 8 marca 1990 roku o samorządzie gminnym (t.j.Dz.U. z 2020 roku poz. 713 z późn. zm.)

**Rada Gminy Bestwina  
uchwała:**

**§ 1.**

Dokonuje się zmian w załączniku Nr 1 - Wieloletnia Prognoza Finansowa Gminy Bestwina na lata 2021 - 2027

**§ 2.**

Dokonuje się zmian w załączniku Nr 2 - Wykaz przedsięwzięć do Wieloletniej Prognozy Finansowej Gminy Bestwina

**§ 3.**

Określa się objaśnienia przyjętych wartości w Wieloletniej Prognozie Finansowej zgodnie z załącznikiem Nr 3 do niniejszej Uchwały

**§ 4.**

Wykonanie Uchwały powierza się Wójtowi Gminy.

**§ 5.**

Uchwała wchodzi w życie z dniem podjęcia.

Przewodniczący Rady

**mgr Jerzy Stanclik**

# Wieloletnia prognoza finansowa jednostki samorządu terytorialnego <sup>1)</sup>

Załącznik Nr 1 do uchwały Nr XXX/208/2021

Rady Gminy Bestwina

Wyszczególnienie	Dochody ogółem <sup>x</sup>	z tego:							z dnia 29 marca 2021 r.		
		Dochody bieżące <sup>x</sup>	z tego:						Dochody majątkowe <sup>x</sup>	w tym:	
			dochody z tytułu udziału we wpływach z podatku dochodowego od osób fizycznych	dochody z tytułu udziału we wpływach z podatku dochodowego od osób prawnych	z subwencji ogólnej	z tytułu dotacji i środków przeznaczonych na cele bieżące <sup>x 3)</sup>	pozostałe dochody bieżące <sup>4)</sup>	w tym:		ze sprzedaży majątku <sup>x</sup>	z tytułu dotacji oraz środków przeznaczonych na inwestycje
Lp	1	1.1	1.1.1	1.1.2	1.1.3	1.1.4	1.1.5	1.1.5.1	1.2	1.2.1	1.2.2
2021	67 821 731,70	62 171 731,70	16 753 075,00	300 000,00	12 130 417,00	18 721 820,70	14 266 419,00	6 382 336,00	5 650 000,00	200 000,00	5 450 000,00
2022	67 094 090,00	63 250 000,00	17 000 000,00	300 000,00	12 300 000,00	18 700 000,00	14 950 000,00	6 350 000,00	3 844 090,00	0,00	3 844 090,00
2023	68 514 000,00	64 200 000,00	17 000 000,00	350 000,00	12 300 000,00	18 900 000,00	15 650 000,00	6 350 000,00	4 314 000,00	0,00	4 314 000,00
2024	69 377 144,55	65 300 000,00	18 000 000,00	350 000,00	12 300 000,00	19 100 000,00	15 550 000,00	6 400 000,00	4 077 144,55	0,00	4 077 144,55
2025	70 733 658,43	66 800 000,00	18 300 000,00	350 000,00	12 300 000,00	19 300 000,00	16 550 000,00	6 450 000,00	3 933 658,43	0,00	3 933 658,43
2026	71 590 000,00	67 800 000,00	18 600 000,00	350 000,00	12 400 000,00	19 600 000,00	16 850 000,00	6 500 000,00	3 790 000,00	0,00	3 790 000,00
2027	72 800 000,00	68 800 000,00	18 900 000,00	350 000,00	12 500 000,00	19 900 000,00	17 150 000,00	6 600 000,00	4 000 000,00	0,00	4 000 000,00

<sup>1)</sup> Wzór może być stosowany także w układzie pionowym, w którym poszczególne pozycje są przedstawione w kolumnach, a lata w wierszach.

<sup>2)</sup> Zgodnie z art. 227 ustawy z dnia 27 sierpnia 2009 r. o finansach publicznych (Dz. U. z 2019 r. poz. 869, z późn. zm.), zwanej dalej „ustawą”, wieloletnia prognoza finansowa obejmuje okres roku budżetowego oraz co najmniej trzech kolejnych lat. W sytuacji dłuższego okresu prognozowania finansowego wzór stosuje się dla lat wykraczających poza minimalny (4-letni) okres prognozy, wynikający z art. 227 ustawy.

<sup>3)</sup> W pozycji wykazuje się dochody o charakterze celowym, które jednostka otrzymuje od podmiotów zewnętrznych. W szczególności pozycja obejmuje dotacje celowe z budżetu państwa na zadania bieżące oraz dotacje i środki na finansowanie wydatków bieżących na realizację zadań finansowanych z udziałem środków, o których mowa w art. 5 ust. 1 pkt 2 i 3 ustawy. W pozycji nie wykazuje się natomiast dochodów związanych ze szczególnymi zasadami wykonywania budżetu jednostki wynikającymi z odrębnych ustaw, o których mowa w art. 237 ust. 1 ustawy.

<sup>4)</sup> W pozycji wykazuje się pozostałe dochody bieżące w szczególności kwoty podatków i opłat lokalnych.

Wyszczególnienie	Wydatki ogółem <sup>X</sup>	z tego:										
		Wydatki bieżące <sup>X</sup>	w tym:							Wydatki majątkowe <sup>X</sup>	w tym:	
			na wynagrodzenia i składki od nich naliczane	z tytułu poręczeń i gwarancji <sup>X</sup>	w tym:	wydatki na obsługę długu <sup>X</sup>	w tym:				Inwestycje i zakupy inwestycyjne, o których mowa w art. 236 ust. 4 pkt 1 ustawy	wydatki o charakterze dotacyjnym na inwestycje i zakupy inwestycyjne
					gwarancje i poręczenia podlegające wyłączeniu z limitu spłaty zobowiązań, o którym mowa w art. 243 ustawy <sup>X</sup>		odsetki i dyskonto podlegające wyłączeniu z limitu spłaty zobowiązań, o którym mowa w art. 243 ustawy, w terminie nie dłuższym niż 90 dni po zakończeniu programu, projektu lub zadania i otrzymaniu refundacji z tych środków (bez odsetek i dyskonta od zobowiązań na wkład krajowy) <sup>X</sup>	odsetki i dyskonto podlegające wyłączeniu z limitu spłaty zobowiązań, o którym mowa w art. 243 ustawy, z tytułu zobowiązań zaciągniętych na wkład krajowy <sup>X</sup>	pozostałe odsetki i dyskonto podlegające wyłączeniu z limitu spłaty zobowiązań, o którym mowa w art. 243 ustawy <sup>X</sup>			
2.1	2.1.1	2.1.2	2.1.2.1	2.1.3	2.1.3.1	2.1.3.2	2.1.3.3	2.2	2.2.1	2.2.1.1		
Lp	2	2.1	2.1.1	2.1.2	2.1.2.1	2.1.3	2.1.3.1	2.1.3.2	2.1.3.3	2.2	2.2.1	2.2.1.1
2021	71 497 492,75	59 056 492,75	23 973 281,00	0,00	0,00	350 000,00	0,00	24 864,00	0,00	12 441 000,00	12 441 000,00	615 000,00
2022	65 382 090,00	59 655 580,00	24 286 940,00	0,00	0,00	300 000,00	0,00	0,00	0,00	5 726 510,00	5 726 510,00	0,00
2023	66 772 000,00	61 777 900,00	24 770 600,00	0,00	0,00	250 000,00	0,00	0,00	0,00	4 994 100,00	4 994 100,00	0,00
2024	67 946 314,55	63 100 000,00	25 268 100,00	0,00	0,00	150 000,00	0,00	0,00	0,00	4 846 314,55	4 846 314,55	0,00
2025	69 132 658,43	64 273 700,00	25 850 000,00	0,00	0,00	100 000,00	0,00	0,00	0,00	4 858 958,43	4 858 958,43	0,00
2026	70 137 517,02	65 500 000,00	26 300 000,00	0,00	0,00	50 000,00	0,00	0,00	0,00	4 637 517,02	4 637 517,02	0,00
2027	72 718 148,43	66 800 000,00	26 800 000,00	0,00	0,00	50 000,00	0,00	0,00	0,00	5 918 148,43	5 918 148,43	0,00

Wyszczególnienie	Wynik budżetu <sup>x</sup>	w tym:	Przychody budżetu <sup>x</sup>	z tego:					
		Kwota prognozowanej nadwyżki budżetu przeznaczana na spłatę kredytów, pożyczek i wykup papierów wartościowych <sup>5)</sup>		Kredyty, pożyczki, emisja papierów wartościowych <sup>x</sup>	w tym:	Nadwyżka budżetowa z lat ubiegłych <sup>x 6)</sup>	w tym:	Wolne środki, o których mowa w art. 217 ust. 2 pkt 6 ustawy <sup>x</sup>	w tym:
					na pokrycie deficytu budżetu <sup>x</sup>		na pokrycie deficytu budżetu <sup>x</sup>		na pokrycie deficytu budżetu <sup>x</sup>
Lp	3	3.1	4	4.1	4.1.1	4.2	4.2.1	4.3	4.3.1
2021	-3 675 761,05	0,00	5 444 761,05	1 191 851,57	1 191 851,57	2 156 217,82	2 156 217,82	2 096 691,66	327 691,66
2022	1 712 000,00	1 712 000,00	0,00	0,00	0,00	0,00	0,00	0,00	0,00
2023	1 742 000,00	1 742 000,00	0,00	0,00	0,00	0,00	0,00	0,00	0,00
2024	1 430 830,00	1 430 830,00	0,00	0,00	0,00	0,00	0,00	0,00	0,00
2025	1 601 000,00	1 601 000,00	0,00	0,00	0,00	0,00	0,00	0,00	0,00
2026	1 452 482,98	1 190 000,00	0,00	0,00	0,00	0,00	0,00	0,00	0,00
2027	81 851,57	81 851,57	0,00	0,00	0,00	0,00	0,00	0,00	0,00

<sup>5)</sup> Inne przeznaczenie nadwyżki budżetowej wymaga określenia w objaśnieniach do wieloletniej prognozy finansowej.

<sup>6)</sup> W pozycji należy ująć środki pieniężne znajdujące się na rachunku budżetu pochodzące z nadwyżek poprzednich budżetów, łącznie z niewykorzystanymi środkami, o których mowa w art. 217 ust. 2 pkt 8 ustawy.



Wyszczególnienie	z tego:				Rozchody budżetu <sup>x</sup>	z tego:			
	Splaty udzielonych pożyczek w latach ubiegłych <sup>x</sup>	w tym:	Inne przychody niezwiązane z zaciągnięciem długu <sup>x 7)</sup>	w tym:		Splaty rat kapitałowych kredytów i pożyczek oraz wykup papierów wartościowych <sup>x</sup>	w tym:		
		na pokrycie deficytu budżetu <sup>x</sup>		na pokrycie deficytu budżetu <sup>x</sup>			łączna kwota przypadających na dany rok kwot ustawowych wyłączeń z limitu splaty zobowiązań <sup>x</sup>	z tego:	
								kwota przypadających na dany rok kwot wyłączeń określonych w art. 243 ust. 3 ustawy <sup>x</sup>	kwota przypadających na dany rok kwot wyłączeń określonych w art. 243 ust. 3a ustawy <sup>x</sup>
Lp	4.4	4.4.1	4.5	4.5.1	5	5.1	5.1.1	5.1.1.1	5.1.1.2
2021	0,00	0,00	0,00	0,00	1 769 000,00	1 769 000,00	1 130 000,00	0,00	1 130 000,00
2022	0,00	0,00	0,00	0,00	1 712 000,00	1 712 000,00	0,00	0,00	0,00
2023	0,00	0,00	0,00	0,00	1 742 000,00	1 742 000,00	0,00	0,00	0,00
2024	0,00	0,00	0,00	0,00	1 430 830,00	1 430 830,00	0,00	0,00	0,00
2025	0,00	0,00	0,00	0,00	1 601 000,00	1 601 000,00	0,00	0,00	0,00
2026	0,00	0,00	0,00	0,00	1 452 482,98	1 452 482,98	0,00	0,00	0,00
2027	0,00	0,00	0,00	0,00	81 851,57	81 851,57	0,00	0,00	0,00

<sup>7)</sup> W pozycji należy ująć w szczególności przychody pochodzące z prywatyzacji majątku jednostki samorządu terytorialnego.

Wyszczególnienie	Rozchody budżetu, z tego:						Kwota długu <sup>x</sup>	w tym: kwota długu, którego planowana spłata dokona się z wydatków <sup>x</sup>	Relacja zrównoważenia wydatków bieżących, o której mowa w art. 242 ustawy	
	łączna kwota przypadających na dany rok kwot ustawowych wyłączeń z limitu spłaty zobowiązań, z tego:								Różnica między dochodami bieżącymi a wydatkami bieżącymi <sup>x</sup>	Różnica między dochodami bieżącymi, skorygowanymi o środki <sup>8)</sup> a wydatkami bieżącymi <sup>x</sup>
	kwota wyłączeń z tytułu wcześniejszej spłaty zobowiązań, określonych w art. 243 ust. 3b ustawy	z tego:			kwota przypadających na dany rok kwot pozostałych ustawowych wyłączeń z limitu spłaty zobowiązań <sup>x</sup>	Inne rozchody niezwiązane ze spłatą długu <sup>x</sup>				
środkami nowego zobowiązania		wolnymi środkami, o których mowa w art. 217 ust. 2 pkt 6 ustawy	innymi środkami							
Lp	5.1.1.3	5.1.1.3.1	5.1.1.3.2	5.1.1.3.3	5.1.1.4	5.2	6	6.1	7.1	7.2
2021	0,00	0,00	0,00	0,00	0,00	0,00	8 020 164,55	0,00	3 115 238,95	7 368 148,43
2022	x	x	x	x	0,00	0,00	6 308 164,55	0,00	3 594 420,00	3 594 420,00
2023	x	x	x	x	0,00	0,00	4 566 164,55	0,00	2 422 100,00	2 422 100,00
2024	x	x	x	x	0,00	0,00	3 135 334,55	0,00	2 200 000,00	2 200 000,00
2025	x	x	x	x	0,00	0,00	1 534 334,55	0,00	2 526 300,00	2 526 300,00
2026	x	x	x	x	0,00	0,00	81 851,57	0,00	2 300 000,00	2 300 000,00
2027	x	x	x	x	0,00	0,00	0,00	0,00	2 000 000,00	2 000 000,00

<sup>8)</sup> Skorygowanie o środki dotyczy określonego w art. 242 ustawy powiększenia o odpowiednie dla roku prognozy przychody wskazane w art. 217 ust. 2 ustawy. Skutki finansowe wyłączeń ograniczenia, o którym mowa w art. 242 ustawy, zawarte w innych ustawach należy ująć w objaśnieniach dołączanych do wieloletniej prognozy finansowej zgodnie z art. 226 ust. 2a ustawy.

Wyszczególnienie	Wskaźnik spłaty zobowiązań						
	Relacja określona po lewej stronie nierówności we wzorze, o którym mowa w art. 243 ust. 1 ustawy (po uwzględnieniu zobowiązań związku współtworzonego przez jednostkę samorządu terytorialnego oraz po uwzględnieniu ustawowych wyłączeń przypadających na dany rok) <sup>X</sup>	Relacja określona po prawej stronie nierówności we wzorze, o którym mowa w art. 243 ust. 1 ustawy, ustalona dla danego roku (wskaźnik jednoroczny) <sup>X</sup>		Dopuszczalny limit spłaty zobowiązań określony po prawej stronie nierówności we wzorze, o którym mowa w art. 243 ustawy, po uwzględnieniu ustawowych wyłączeń, obliczony w oparciu o plan 3 kwartału roku poprzedzającego pierwszy rok prognozy (wskaźnik ustalony w oparciu o średnią arytmetyczną z poprzednich lat) <sup>X</sup>	Dopuszczalny limit spłaty zobowiązań określony po prawej stronie nierówności we wzorze, o którym mowa w art. 243 ustawy, po uwzględnieniu ustawowych wyłączeń, obliczony w oparciu o wykonanie roku poprzedzającego pierwszy rok prognozy (wskaźnik ustalony w oparciu o średnią arytmetyczną z poprzednich lat) <sup>X</sup>	Informacja o spełnieniu wskaźnika spłaty zobowiązań określonego w art. 243 ustawy, po uwzględnieniu zobowiązań związku współtworzonego przez jednostkę samorządu terytorialnego oraz po uwzględnieniu ustawowych wyłączeń, obliczonego w oparciu o plan 3 kwartałów roku poprzedzającego rok budżetowy <sup>X</sup>	Informacja o spełnieniu wskaźnika spłaty zobowiązań określonego w art. 243 ustawy, po uwzględnieniu zobowiązań związku współtworzonego przez jednostkę samorządu terytorialnego oraz po uwzględnieniu ustawowych wyłączeń, obliczonego w oparciu o wykonanie roku poprzedzającego rok budżetowy <sup>X</sup>
Lp	8.1	8.2		8.3	8.3.1	8.4	8.4.1
2021	2,22%	8,66%	9,12%	16,33%	16,69%	TAK	TAK
2022	4,52%	8,85%	8,85%	13,27%	13,63%	TAK	TAK
2023	4,40%	5,90%	5,90%	10,92%	11,28%	TAK	TAK
2024	3,42%	5,09%	5,09%	7,96%	7,96%	TAK	TAK
2025	3,58%	5,53%	x	6,61%	6,61%	TAK	TAK
2026	3,12%	4,88%	x	9,13%	9,33%	TAK	TAK
2027	0,27%	4,19%	x	7,57%	7,77%	TAK	TAK

Wyszczególnienie	Finansowanie programów, projektów lub zadań realizowanych z udziałem środków, o których mowa w art. 5 ust. 1 pkt 2 i 3 ustawy								
	Dochody bieżące na programy, projekty lub zadania finansowane z udziałem środków, o których mowa w art. 5 ust. 1 pkt 2 i 3 ustawy <sup>x</sup>	w tym:		Dochody majątkowe na programy, projekty lub zadania finansowane z udziałem środków, o których mowa w art. 5 ust. 1 pkt 2 i 3 ustawy	w tym:		Wydatki bieżące na programy, projekty lub zadania finansowane z udziałem środków, o których mowa w art. 5 ust. 1 pkt 2 i 3 ustawy <sup>x</sup>	w tym:	
		Dotacje i środki o charakterze bieżącym na realizację programu, projektu lub zadania finansowanego z udziałem środków, o których mowa w art. 5 ust. 1 pkt 2 ustawy <sup>x</sup>	w tym:		Dochody majątkowe na programy, projekty lub zadania finansowane z udziałem środków, o których mowa w art. 5 ust. 1 pkt 2 ustawy	w tym:		Wydatki bieżące na programy, projekty lub zadania finansowane z udziałem środków, o których mowa w art. 5 ust. 1 pkt 2 ustawy <sup>x</sup>	w tym:
			środki określone w art. 5 ust. 1 pkt 2 ustawy			środki określone w art. 5 ust. 1 pkt 2 ustawy			środki określone w art. 5 ust. 1 pkt 2 ustawy
Lp	9.1	9.1.1	9.1.1.1	9.2	9.2.1	9.2.1.1	9.3	9.3.1	9.3.1.1
2021	183 050,00	183 050,00	63 639,50	200 000,00	200 000,00	200 000,00	478 515,27	478 515,27	65 000,00
2022	0,00	0,00	0,00	0,00	0,00	0,00	48 284,00	48 284,00	48 284,00
2023	0,00	0,00	0,00	0,00	0,00	0,00	0,00	0,00	0,00
2024	0,00	0,00	0,00	0,00	0,00	0,00	0,00	0,00	0,00
2025	0,00	0,00	0,00	0,00	0,00	0,00	0,00	0,00	0,00
2026	0,00	0,00	0,00	0,00	0,00	0,00	0,00	0,00	0,00
2027	0,00	0,00	0,00	0,00	0,00	0,00	0,00	0,00	0,00

Wyszczególnienie	Informacje uzupełniające o wybranych kategoriach finansowych									
	Wydutki majątkowe na programy, projekty lub zadania finansowane z udziałem środków, o których mowa w art. 5 ust. 1 pkt 2 i 3 ustawy	w tym:		Wydutki objęte limitem, o którym mowa w art. 226 ust. 3 pkt 4 ustawy	z tego:		Wydutki bieżące na pokrycie ujemnego wyniku finansowego samodzielnego publicznego zakładu opieki zdrowotnej	Wydutki na spłatę zobowiązań przejmowanych w związku z likwidacją lub przekształceniem samodzielnego publicznego zakładu opieki zdrowotnej	Kwota zobowiązań związku współtworzonego przez jednostkę samorządu terytorialnego przypadających do spłaty w danym roku budżetowym, podlegająca doliczeniu zgodnie z art. 244 ustawy <sup>x</sup>	Kwota zobowiązań wynikających z przejęcia przez jednostkę samorządu terytorialnego zobowiązań po likwidowanych i przekształcanych samorządowych osobach prawnych
		Wydutki majątkowe na programy, projekty lub zadania finansowane z udziałem środków, o których mowa w art. 5 ust. 1 pkt 2 ustawy	w tym:		bieżące	majątkowe				
			finansowane środkami określonymi w art. 5 ust. 1 pkt 2 ustawy							
Lp	9.4	9.4.1	9.4.1.1	10.1	10.1.1	10.1.2	10.2	10.3	10.4	10.5
2021	260 000,00	260 000,00	189 029,09	7 992 665,27	547 665,27	7 445 000,00	0,00	0,00	0,00	0,00
2022	0,00	0,00	0,00	4 250 284,00	98 284,00	4 152 000,00	0,00	0,00	0,00	0,00
2023	0,00	0,00	0,00	550 000,00	50 000,00	500 000,00	0,00	0,00	0,00	0,00
2024	0,00	0,00	0,00	500 000,00	0,00	500 000,00	0,00	0,00	0,00	0,00
2025	0,00	0,00	0,00	0,00	0,00	0,00	0,00	0,00	0,00	0,00
2026	0,00	0,00	0,00	0,00	0,00	0,00	0,00	0,00	0,00	0,00
2027	0,00	0,00	0,00	0,00	0,00	0,00	0,00	0,00	0,00	0,00

Wyszczególnienie	Informacje uzupełniające o wybranych kategoriach finansowych										
	Splaty, o których mowa w poz. 5.1, wynikające wyłącznie z tytułu zobowiązań już zaciągniętych <sup>x</sup>	Wydatki zmniejszające dług <sup>x</sup>	w tym:					Kwota wzrostu (+)/spadku(-) kwoty długu wynikająca z operacji niekasowych (m.in. umorzenia, różnice kursowe)	Wcześniejsza spłata zobowiązań, wyłączona z limitu spłaty zobowiązań, dokonywana w formie wydatków budżetowych	Wykup papierów wartościowych, spłaty rat kredytów i pożyczek wraz z należnymi odsetkami i dyskontem, odpowiednio emitowanych lub zaciągniętych do równowartości kwoty ubytku w wykonanych dochodach jednostki samorządu terytorialnego będącego skutkiem wystąpienia COVID-19 <sup>x</sup>	Wydatki bieżące podlegające wyłączeniu z limitu spłaty zobowiązań <sup>9)</sup>
			splata zobowiązań wymagalnych z lat poprzednich, innych niż w poz. 10.7.3 <sup>x</sup>	splata zobowiązań zaliczanych do tytułu dłużnego – kredyt i pożyczka <sup>x</sup>	w tym:		wyплаты z tytułu wymagalnych poręczeń i gwarancji <sup>x</sup>				
					zobowiązań zaciągniętych po dniu 1 stycznia 2019 r. <sup>x</sup>	dokonywana w formie wydatku bieżącego <sup>x</sup>					
Lp	10.6	10.7	10.7.1	10.7.2	10.7.2.1	10.7.2.1.1	10.7.3	10.8	10.9	10.10	10.11
2021	1 769 000,00	0,00	0,00	0,00	0,00	0,00	0,00	0,00	0,00	0,00	0,00
2022	1 492 000,00	0,00	0,00	0,00	0,00	0,00	0,00	0,00	x	0,00	0,00
2023	1 522 000,00	0,00	0,00	0,00	0,00	0,00	0,00	0,00	x	0,00	0,00
2024	1 210 830,00	0,00	0,00	0,00	0,00	0,00	0,00	0,00	x	0,00	0,00
2025	1 341 000,00	0,00	0,00	0,00	0,00	0,00	0,00	0,00	x	0,00	0,00
2026	1 352 482,98	0,00	0,00	0,00	0,00	0,00	0,00	0,00	x	0,00	0,00
2027	81 851,57	0,00	0,00	0,00	0,00	0,00	0,00	0,00	x	0,00	0,00

<sup>9)</sup> W pozycji należy ująć kwoty wydatków bieżących, o które zostają pomniejszone wydatki bieżące budżetu przy wyliczeniu limitu spłaty zobowiązań określonego po prawej stronie nierówności we wzorze, o którym mowa w art. 243 ustawy, na podstawie odrębnych ustaw, bez wydatków bieżących na obsługę długu. W szczególności należy ująć wydatki poniesione w celu realizacji zadań związanych z przeciwdziałaniem COVID-19.

\* Informacje zawarte w tej części wieloletniej prognozy finansowej, w tym o spełnieniu relacji określonej w art. 243 ustawy zostaną automatycznie wygenerowane przez aplikację wskazaną przez Ministra Finansów, o której mowa w § 4 ust. 1, na podstawie danych historycznych oraz prognozowanych przez jednostkę samorządu terytorialnego. Automatyczne wyliczenia danych na podstawie wartości historycznych i prognozowanych przez jednostkę samorządu terytorialnego dotyczą w szczególności także pozycji 8.3 – 8.3.1 i pozycji z sekcji 12.

<sup>x</sup> - pozycje oznaczone symbolem „x” sporządza się na okres prognozy kwoty długu, zgodnie z art. 227 ust. 2 ustawy. Okres ten nie podlega wydłużeniu w sytuacji planowania wydatków z tytułu niewymagalnych poręczeń i gwarancji. W przypadku planowania wydatków z tytułu niewymagalnych poręczeń i gwarancji w okresie dłuższym niż okres, na który zaciągnięto oraz planuje się zaciągnąć zobowiązania dłużne, informacje o wydatkach z tytułu niewymagalnych poręczeń i gwarancji, wykraczających poza wspomniany okres, należy zamieścić w objaśnieniach do wieloletniej prognozy finansowej.

# Wykaz przedsięwzięć do WPF

Załącznik Nr 2 do uchwały Nr XXX/208/2021

kwoty w zł

Rady Gminy Bestwina

z dnia 29 marca 2021 r.

L.p.	Nazwa i cel	Jednostka odpowiedzialna lub koordynująca	Okres realizacji		Łączne nakłady finansowe	Limit 2021	Limit 2022	Limit 2023	Limit 2024	Limit zobowiązań
			Od	Do						
1	Wydatki na przedsięwzięcia-ogółem (1.1+1.2+1.3)				20 615 225,00	7 992 665,27	4 250 284,00	550 000,00	500 000,00	13 292 949,27
1.a	- wydatki bieżące				1 085 225,00	547 665,27	98 284,00	50 000,00	0,00	695 949,27
1.b	- wydatki majątkowe				19 530 000,00	7 445 000,00	4 152 000,00	500 000,00	500 000,00	12 597 000,00
1.1	Wydatki na programy, projekty lub zadania związane z programami realizowanymi z udziałem środków, o których mowa w art.5 ust.1 pkt 2 i 3 ustawy z dnia 27 sierpnia 2009.r. o finansach publicznych (Dz.U.Nr 157, poz.1240,z późn.zm.), z tego:				980 075,00	738 515,27	48 284,00	0,00	0,00	786 799,27
1.1.1	- wydatki bieżące				710 075,00	478 515,27	48 284,00	0,00	0,00	526 799,27
1.1.1.1	ERAZMUS + - szkolenie	Zespół Szkolno Przedszkolny Bestwina	2019	2021	270 000,00	254 295,31	0,00	0,00	0,00	254 295,31
1.1.1.2	Bestwina-edukacja w przyszłość - zajęcia edukacyjne	Zespół Szkolno - Przedszkolny Bestwina	2020	2022	351 075,00	135 219,96	48 284,00	0,00	0,00	183 503,96
1.1.1.3	Święto Karpia wraz z warsztatami, zawodami wędkarskimi i konkursem plastycznym - promocja jst	Urząd Gminy Bestwina	2020	2021	89 000,00	89 000,00	0,00	0,00	0,00	89 000,00
1.1.2	- wydatki majątkowe				270 000,00	260 000,00	0,00	0,00	0,00	260 000,00
1.1.2.1	Budowa placu zabaw z elementami siłowni zewnętrznej w Janowicach - sport i rekreacja	Urząd Gminy Bestwina	2019	2021	270 000,00	260 000,00	0,00	0,00	0,00	260 000,00
1.2	Wydatki na programy, projekty lub zadania związane z umowami partnerstwa publiczno-prywatnego, z tego:				0,00	0,00	0,00	0,00	0,00	0,00
1.2.1	- wydatki bieżące				0,00	0,00	0,00	0,00	0,00	0,00
1.2.2	- wydatki majątkowe				0,00	0,00	0,00	0,00	0,00	0,00
1.3	Wydatki na programy, projekty lub zadania pozostałe (inne niż wymienione w pkt 1.1 i 1.2),z tego				19 635 150,00	7 254 150,00	4 202 000,00	550 000,00	500 000,00	12 506 150,00
1.3.1	- wydatki bieżące				375 150,00	69 150,00	50 000,00	50 000,00	0,00	169 150,00
1.3.1.1	Kontynuacja opracowania miejscowego planu zagospodarowania przestrzennego - plany	Urząd Gminy Bestwina	2018	2021	150 000,00	7 000,00	0,00	0,00	0,00	7 000,00
1.3.1.2	Profilaktyka zakażeń meningokokowych wśród dzieci zameldowanych na terenie Gminy Bestwina - profilaktyka	Urząd Gminy Bestwina	2019	2023	200 000,00	50 000,00	50 000,00	50 000,00	0,00	150 000,00
1.3.1.3	Opracowanie Strategii Rozwoju Gminy Bestwina na lata 2021-2027 - promocja	Urząd Gminy Bestwina	2020	2021	25 150,00	12 150,00	0,00	0,00	0,00	12 150,00
1.3.2	- wydatki majątkowe				19 260 000,00	7 185 000,00	4 152 000,00	500 000,00	500 000,00	12 337 000,00
1.3.2.1	Budowa chodnika dla pieszych wzdłuż ul. Witosza w Bestwinie - bezpieczeństwo	Urząd Gminy Bestwina	2017	2022	2 500 000,00	0,00	1 152 000,00	0,00	0,00	1 152 000,00
1.3.2.2	Budowa chodnika dla pieszych wzdłuż ul. Janowickiej w Janowicach - bezpieczeństwo	Urząd Gminy Bestwina	2017	2022	3 300 000,00	1 300 000,00	0,00	0,00	0,00	1 300 000,00
1.3.2.3	Program ograniczenia niskiej emisji w Gminie Bestwina - ochrona środowiska	Urząd Gminy Bestwina	2021	2024	2 025 000,00	525 000,00	500 000,00	500 000,00	500 000,00	2 025 000,00
1.3.2.4	Budowa sali gminastycznej w Janowicach - poprawa efektów kształcenia	Urząd Gminy Bestwina	2018	2022	5 100 000,00	2 500 000,00	2 500 000,00	0,00	0,00	5 000 000,00
1.3.2.5	Modernizacja budynku UG Bestwina - ochrona zabytków	Urząd Gminy Bestwina	2017	2021	1 000 000,00	200 000,00	0,00	0,00	0,00	200 000,00
1.3.2.6	Modernizacja pokryć dachowych w budynkach komunalnych - ul. Krakowska w Bestwinie - poprawa bezpieczeństwa	Urząd Gminy Bestwina	2018	2021	165 000,00	160 000,00	0,00	0,00	0,00	160 000,00

L.p.	Nazwa i cel	Jednostka odpowiedzialna lub koordynująca	Okres realizacji		Łączne nakłady finansowe	Limit 2021	Limit 2022	Limit 2023	Limit 2024	Limit zobowiązań
			Od	Do						
1.3.2.7	Projekt przebudowy ul. Sportowej w Bestwince - poprawa bezpieczeństwa	Urząd Gminy Bestwina	2019	2021	85 000,00	35 000,00	0,00	0,00	0,00	35 000,00
1.3.2.8	Projekt odwodnienia terenów ul. Młyńskiej - poprawa infrastruktury	Urząd Gminy Bestwina	2019	2021	140 000,00	30 000,00	0,00	0,00	0,00	30 000,00
1.3.2.9	MALUCH + - poprawa dostępności do szkół i przedszkoli	Urząd Gminy Bestwina	2019	2021	2 400 000,00	800 000,00	0,00	0,00	0,00	800 000,00
1.3.2.10	Budowa SKATEPARKU i placu zabaw w Kaniowie - sport i rekreacja	Urząd Gminy Bestwina	2019	2021	810 000,00	800 000,00	0,00	0,00	0,00	800 000,00
1.3.2.11	Termomodernizacja budynku przedszkola publicznego w Janowicach - termomodernizacja	Urząd Gminy Bestwina	2017	2021	1 650 000,00	750 000,00	0,00	0,00	0,00	750 000,00
1.3.2.12	Projekt budowy chodnika na ul. Ochowej w Bestwince - poprawa bezpieczeństwa	Urząd Gminy Bestwina	2020	2021	40 000,00	40 000,00	0,00	0,00	0,00	40 000,00
1.3.2.13	Projekt budowy chodnika na ul. Witosa w Kaniowie - poprawa bezpieczeństwa	Urząd Gminy Bestwina	2020	2021	45 000,00	45 000,00	0,00	0,00	0,00	45 000,00



## **Objaśnienia do Wieloletniej Prognozy Finansowej Gminy Bestwina na lata 2021-2026**

### **Uwagi ogólne :**

Wieloletnia Prognoza Finansowa została sporządzona w trybie określonym w art. 226 ustawy z dnia 27 sierpnia 2009 roku o finansach publicznych.

W opracowaniu prognozy wykorzystano dane dotyczące kształtowania się poszczególnych kategorii dochodów i wydatków budżetowych z ostatnich lat oraz przyjęto za podstawę aktualny plan budżetu gminy i jego przewidywane wykonanie. Wieloletnią Prognozę Finansową przygotowano w oparciu o podstawowe wskaźniki makroekonomiczne, określone w wytycznych dotyczących założeń makroekonomicznych na potrzeby opracowania wieloletnich prognoz finansowych jednostek samorządu terytorialnego, z uwzględnieniem danych historycznych osiągniętych w jednostce w poszczególnych latach.

Wieloletnia Prognoza Finansowa została opracowana na lata 2021 – 2026 tj. na okres wykupu wyemitowanych serii obligacji komunalnych oraz spłaty zaciągniętych i planowanych do zaciągnięcia pożyczek.

### **Dochody :**

Prognoza dochodów opracowana została przede wszystkim w oparciu o realne możliwości budżetu, będące wynikiem przeprowadzonych analiz wykonania za lata poprzednie oraz założeniem polityki podatkowej.

Długoterminowa prognoza dochodów uwzględnia:

- założenia dla poszczególnych kategorii dochodów budżetowych
- możliwość pozyskania bezzwrotnych środków zewnętrznych

Dochody ze sprzedaży majątku oszacowano na podstawie stanu mienia komunalnego.

W latach 2021 - 2026 dynamika wzrostu dochodów bieżących została założona na poziomie 1,5%  
Ogólna kwota dochodów zawarta w budżecie Gminy Bestwina na rok 2021 wynosi 67 821 731,70 zł., w tym:

**- dochody bieżące 62 171 731,70 zł.**

Prognoza dochodów z poszczególnych tytułów przedstawia się następująco:

- dochody z tytułu udziału we wpływach z podatku dochodowego od osób fizycznych - zgodnie z informacją Ministra Finansów o dochody z tego tytułu uległy zmniejszeniu w stosunku do roku 2020 o 2,36%, w kolejnych latach prognozy jego poziom wzrostu został zachowany ze względu na duże wahania w latach poprzednich.
- dochody z tytułu udziału we wpływach z podatku dochodowego od osób prawnych - ze względu na brak stabilności wzrostu w latach poprzednich, wpływy z tytułu tego podatku w latach 2021 i latach następnych zostały zaplanowane na poziomie przewidywanego wykonania w roku 2020
- podatki i opłaty, w tym: z podatku od nieruchomości - wysokość dochodów skalkulowano na podstawie aktualnej bazy podatkowej,
- subwencja ogólna - dochody z tego tytułu w roku 2021 zostały zaplanowane zgodnie z informacją Ministra Finansów, w kolejnych latach przyjęto dochody na realnym poziomie ich uzyskania,
- z tytułu dotacji i środków przeznaczonych na cele bieżące - dochody z tego tytułu zostały zaplanowane zgodnie z przyjętymi założeniami Wojewody Śląskiego i Krajowego Biura Wyborczego w zakresie dotacji na zadania zlecone, własne i powierzone. W zakresie środków unijnych do wysokości kwot wynikających z podpisanych umów o dofinansowanie.

**- dochody majątkowe 5 650 000,00 zł**

- dochody ze sprzedaży majątku oszacowano na podstawie stanu mienia komunalnego i planu wykorzystania gminnego zasobu nieruchomości. Na 2021 rok przeznaczono do sprzedaży działki na kwotę 200 000,00 zł. tj. Bestwina, ul. Okrężna, Kaniów ul. Rybacka, Bestwina ul. Wiśniowa. Powtórzone zostaną przetargi z 2020 roku na sprzedaż działek, które nie przyniosły efektu w 2020 roku tj. działki w Janowicach na ul. Miodowej o nr 228/4 oraz 228/5

## **Wydatki :**

Wydatki podzielono na kategorie wydatków bieżących, które na rok 2021 wynoszą 59 056 492,75 zł oraz wydatki majątkowe na kwotę 12 441 000,00 zł. Ogólna kwota wydatków na 2021 rok to 71 497 492,75 zł.

Wydatki zostały zaplanowane przy uwzględnieniu wykonania planu wydatków za 9 miesięcy roku 2020, jak również uwzględnione zostały koszty nowych zadań planowanych do realizacji. W kolejnych latach uwzględniono wzrost średnio o 2% w oparciu o założenia makroekonomiczne na potrzeby wieloletnich prognoz finansowych jst.

### **- wydatki bieżące 59 056 492,75 zł.**

Prognoza wydatków z poszczególnych tytułów przedstawia się następująco:

- na wynagrodzenia i składki od nich naliczane - w 2021 roku zaplanowane zostały wynagrodzenia na podstawie podpisanych umów na dzień 30.09.2020 roku oraz przewidywanego zatrudnienia w roku 2021, z uwzględnieniem wzrostu płacy minimalnej, wzrostu wynagrodzenia w oświacie, dodatku stażowego, awansu zawodowego nauczycieli oraz zwiększonych zadań edukacyjnych,
- wydatki na obsługę długu - w roku 2021 i latach następnych zaplanowano wydatki na podstawie harmonogramów spłat pożyczek i wyemitowanych papierów wartościowych oraz naliczonych od nich odsetek, uwzględniając przewidywalny wzrost stóp procentowych

### **- wydatki majątkowe 12 441 000,00 zł.**

Wydatki zaplanowano na przedsięwzięcia przewidziane w załączniku nr 2 do uchwały w sprawie wieloletniej prognozy finansowej, w pozostałym zakresie przewiduje się realizację inwestycji rocznych.

## **Wynik budżetu:**

W 2021 roku zaplanowano budżet w którym dochody są niższe od wydatków (deficyt budżetowy) o kwotę 3 675 761,05 zł. Deficyt zostanie sfinansowany nadwyżką budżetową z lat ubiegłych (z niewykorzystanych środków pieniężnych na rachunku bieżącym budżetu) w wysokości 2 156 217,82 zł., przychodami z wolnych środków, o których mowa w art. 217 ust. 2 pkt 6 ustawy w wysokości 327 691,66 zł. oraz przychodami z zaciągniętych pożyczek w wysokości 1 191 851,57 zł. Kolejne lata to prognoza budżetu z nadwyżką budżetową.

## **Przychody:**

Przychody zaplanowano w wysokości 5 444 761,05 zł z tytułu:

- przychody jst z niewykorzystanych środków pieniężnych na rachunku bieżącym budżetu, wynikających z rozliczenia dochodów i wydatków nimi finansowanych związanych ze szczególnymi zasadami wykonywania budżetu określonymi w odrębnych ustawach w wysokości 1 897 454,23 zł. - rozliczenie środków z Rządowego Funduszu Inwestycji Lokalnych:

\* we wrześniu 2020 roku wpłynęły środki w wysokości 1 719 499,00 zł. na rok 2021 zostało do wykorzystania 597 454,23 zł.,

\* w grudniu 2020 roku wpłynęły środki w wysokości 1 300 000,00 zł., które zostały przeznaczone na zadanie w roku 2021

- przychody jst z wynikających z rozliczenia środków określonych w art. 5 ust. 1 pkt 2 ustawy i dotacji na realizację programu, projektu lub zadania finansowanego z udziałem tych środków w wysokości 258 763,59 zł.

- w październiku 2019 roku została podpisana umowa Nr POWERSE-2019-1-PLO1-KA101-062981 z Fundacją Rozwoju Systemu Edukacji na realizację projektu ERAZMUS +, który będzie realizowany do roku 2021. Środki na jego realizację wpłynęły w październiku 2019 roku w wysokości 212 947,02 zł i nie zostaną wykorzystane. do wykorzystania na rok 2021 pozostaje 197 242,33 zł.

- w 2020 roku została podpisana umowa Nr UDA/RPSL.11.01.04-24-03BB/19/00 na realizację programu Bestwina- edukacja w przyszłość , który będzie realizowany do roku 2022. Środki na realizację programu wpłynęły w październiku 2020 roku w wysokości 241 819,65 zł i nie zostaną w całości wykorzystane. Do wykorzystania na rok 2021 zostanie 61 521,26 zł.

- przychody z tytułu wolnych środków, o których mowa w art. 217 ust. 2 pkt.6 ustawy w kwocie 2 096 691,66 zł.

Zaangażowano wypracowane i dostępne wolne środki wynikające z bilansu za 2019 rok i sprawozdania Rb-NDS za IV kwartał 2020 roku.

- przychody z zaciągniętych kredytów i pożyczek na rynku krajowym 1 191 851,57 zł.

W 2021 roku planowane są do zaciągnięcia: pożyczka z WFOŚiGW w kwocie 520 000,00 zł. na zadanie pn.: Termomodernizacja budynku przedszkola publicznego w Janowicach (Uchwała Nr XX/150/2020 Rady Gminy Bestwina z dnia 30 lipca 2020 roku w sprawie zaciągnięcia pożyczki długoterminowej z WFOŚiGW w Katowicach) oraz pożyczka z WFOŚiGW w kwocie 500 000,00 zł. na zadanie pn.: Program ograniczenia niskiej emisji w Gminie Bestwina

W styczniu 2021 roku wpłynęła II rata 171 851,57 zł. z zaplanowanej na rok 2020 pożyczki Nr 146/2020/4/OA/poe/P z dnia 15.06.2020 r. na zadanie pn.: Program ograniczenia niskiej emisji w Gminie Bestwina na lata 2017-2020 - etap IV - edycja 2020 (Uchwała Nr XVII/110/2020 Rady Gminy Bestwina z dnia 20.02.2020r.)

### **Rozchody budżetu:**

W 2021 roku zaplanowano rozchody zgodnie z harmonogramem wykupu papierów wartościowych oraz spłat zaciągniętych pożyczek na kwotę 1 769 000,00 zł. - zgodnie z umową emisyjną zostanie wykupiona seria B14 na kwotę 1 130 000,00 zł., seria A18 na kwotę 500 000,00 zł., spłacone zostaną raty pożyczek na kwotę 139 000,00 zł.

*Rozchody związane ze spłatą obligacji B14 w kwocie 1 130 000,00 zł. wynikają ze spłaty zobowiązań zaciągniętych na finansowanie wkładu krajowego w związku z umową zawartą na realizację programu finansowanego ze środków, o których mowa w art. 5 ust. 1 pkt 2 Ustawy o Finansach Publicznych - Budowa sieci kanalizacji sanitarnej w Gminie Bestwina - etap II - Bestwina - zadanie dofinansowane w ramach PROW 2007-2013 Dofinansowanie z EFROW PROW 2007-2013 to kwota 3 576 869,00 zł. całość zadania to koszt 6 161 552,24 zł.*

W kolejnych latach w rozchodach budżetu zostały uwzględnione zaciągnięte i planowane do zaciągnięcia zobowiązania.

WFOŚiGW zmienił zasady umarzania zaciągniętych pożyczek, zgodnie z którą nie można wystąpić o umorzenie wcześniej niż po zakończeniu trwałości projektu wynoszącej 5 lat, w związku z tym Gmina wystąpiła do WFOŚiGW z prośbą o przedłużenie terminu spłaty pożyczek podjętych Uchwałą: Nr IV/23/2019 Rady Gminy Bestwina z dnia 23.01.2019 r., Nr VII/46/2019 Rady Gminy Bestwina z dnia 20.05.2019 r., Nr XVII/110/2020 Rady Gminy Bestwina z dnia 20.02.2020 r.

### **Kwota długu, sposób jego sfinansowania .**

Kwota wykazana jako dług na koniec każdego roku jest wynikiem działania:

Dług z poprzedniego roku + zaciągany dług – spłata długu.

Kwota długu na koniec 2020 roku wyniosła 8 597 312,98 zł.

*(- z zaplanowanych z tytułu pożyczki Nr VII/46/2019 Rady Gminy Bestwina z dnia 20.05.2019 r. środków w wysokości 130 000,00 zł. w 2020 roku wpłynęło 113 654,55 zł., środki w wysokości 16 345,45 zł. nie zostaną zrealizowane*

*- nie wpłynęło zaplanowane 200 000,00 zł. z tytułu pożyczki Nr XVII/110/2020 Rady Gminy Bestwina z dnia 20.02.2020r. środki pożyczki w wysokości 171 851,57 zł wpłynęły w styczniu 2020 roku)*

Planowane do zaciągnięcia w roku 2021:

- pożyczka z WFOŚiGW w kwocie 520 000,00 zł. na zadanie pn.: Termomodernizacja budynku przedszkola publicznego w Janowicach

- pożyczka z WFOŚiGW w kwocie 500 000,00 zł. na zadanie pn.: Program ograniczenia niskiej emisji w gminie Bestwina

spłata zobowiązań w roku 2021 wyniesie 1 769 000,00 zł.

Planowana kwota długu w 2021 roku wyniesie 8 020 164,55zł.,

### **W zakresie zmian przyjętych wartości w WPF na lata 2021-2026**

Zmiany w Uchwale budżetowej na rok 2021 spowodowały konieczność dostosowania wartości wykazanych w załączniku Nr 1 do podjętej Uchwały w sprawie WPF, po zmianach wynoszą:

**- dochody bieżące 62 171 731,70 zł.**

zwiększenie o kwotę 62 437,00 zł. (w związku ze złożeniem projektu Uchwały w sprawie zmian w budżecie gminy na rok 2021)

zmniejszenie o kwotę 13 582,00 zł. (w związku ze złożeniem projektu Uchwały w sprawie zmian w budżecie Gminy na rok 2021)

**- dochody majątkowe 5 650 000,00 zł.**

bez zmian

**- wydatki bieżące 59 056 492,75 zł.**

zwiększenie o kwotę 279 920,05 zł. (w związku ze złożeniem projektu Uchwały w sprawie zmian w budżecie gminy na rok 2021)

**- wydatki majątkowe 12 441 000,00 zł.**

zwiększenie o kwotę 110 000,00 zł. (w związku ze złożeniem projektu Uchwały w sprawie zmian w budżecie gminy na rok 2021)

**- deficyt budżetu 3 675 761,05 zł.**

**- przychody budżetu 5 444 761,05 zł.**

- zwiększenie o kwotę 0,23 zł. z tytułu niewykorzystanych środków pieniężnych na rachunku bieżącym budżetu, wynikających z rozliczenia dochodów i wydatków nimi finansowanych związanych ze szczególnymi zasadami wykonywania budżetu określonymi w odrębnych ustawach

- zwiększenie o kwotę 171 851,57 zł. z tytułu zaplanowanej w 2020 roku pożyczki

- zwiększenie o kwotę 96 691,66 zł. z tytułu wolnych środków, o których mowa w art. 217 ust. 2 pkt 6 ustawy

- zmniejszenie o kwotę 38 478,41 zł. z tytułu wynikających z rozliczenia środków określonych w art. 5 ust. 1 pkt 2 ustawy i dotacji na realizację programu, projektu lub zadania finansowanego z udziałem tych środków

**- rozchody budżetu 1 769 000,00 zł.**

zmniejszenie ze względu na przesunięcie terminu spłat pożyczek zaciągniętych w WFOŚiGW

**Zmiany w wykazie przedsięwzięć do WPF**

1. W przedsięwzięciu pn.: Erasmus + zmieniono limit wydatków na rok 2021 do kwoty 254 295,31 zł.

2. W przedsięwzięciu pn.: Bestwina - edukacja w przyszłość limit wydatków na rok 2021 wynosi 135 219,96 zł.

**UCHWAŁA NR XXX/210/2021  
RADY GMINY BESTWINA**

z dnia 29 marca 2021 r.

**w sprawie zmiany Uchwały Nr VII/46/2019 Rady Gminy Bestwina z dnia 20 maja 2019 roku w sprawie zaciągnięcia pożyczki długoterminowej z Wojewódzkiego Funduszu Ochrony Środowiska i Gospodarki Wodnej w Katowicach na dofinansowanie zadania inwestycyjnego pn.: Termomodernizacja budynku przedszkola publicznego w Bestwinie w kwocie 1 000 000,00 zł.**

Na podstawie art. 18 ust. 2 pkt 9 lit. c i art. 58 ust. 1 i 2 ustawy z 8 marca 1990 r. o samorządzie gminnym (t.j. Dz. U. z 2020 r. poz. 713 z późn. zm.) oraz art 5 ust. 1 pkt. 4 lit. d, art. 89 ust. 1 pkt 2 ustawy z 27 sierpnia 2009 r. o finansach publicznych (Dz. U. z 2019 r. poz. 869 z późn. zm.)

**Rada Gminy Bestwina  
uchwała:**

**§ 1.**

Ulega zmianie § 1 ust. 2 Uchwały, który otrzymuje brzmienie Spłacić pożyczkę w latach 2020 - 2026

**§ 2.**

Wykonanie uchwały powierza się Wójtowi Gminy Bestwina.

**§ 3.**

Uchwała wchodzi w życie z dniem podjęcia.

Przewodniczący Rady

**mgr Jerzy Stanclik**

## **UZASADNIENIE**

Wojewódzki Fundusz Ochrony Środowiska i Gospodarki Wodnej zmienił zasady umarzania zaciągniętych pożyczek, zgodnie z którą nie można wystąpić o umorzenie wcześniej niż po zakończeniu trwałości projektu wynoszącej 5 lat.

**UCHWAŁA NR XXX/211/2021  
RADY GMINY BESTWINA**

z dnia 29 marca 2021 r.

**w sprawie: zmiany Uchwały Nr IV/23/2019 Rady Gminy Bestwina z dnia 23 stycznia 2019 r. w sprawie zaciągnięcia pożyczki długoterminowej z Wojewódzkiego Funduszu Ochrony Środowiska i Gospodarki Wodnej w Katowicach na dofinansowanie zadania inwestycyjnego pn.: Program ograniczenia emisji w Gminie Bestwina na lata 2017-2020 - etap III - edycja 2019 w kwocie 500 000,00 zł**

Na podstawie art. 18 ust. 2 pkt 9 lit. c i art. 58 ust. 1 i 2 ustawy z 8 marca 1990 r. o samorządzie gminnym (t.j. Dz. U. z 2020 r. poz. 713 z późn. zm.) oraz art 5 ust. 1 pkt. 4 lit. d, art. 89 ust. 1 pkt 2 ustawy z 27 sierpnia 2009 r. o finansach publicznych (Dz. U. z 2017 r. poz. 2077 z późn. zm.)

**Rada Gminy Bestwina  
uchwała:**

**§ 1.**

Ulega zmianie §1 ust.4 Uchwały, który otrzymuje brzmienie: spłacić pożyczkę w latach 2020 - 2026

**§ 2.**

Wykonanie uchwały powierza się Wójtowi Gminy Bestwina.

**§ 3.**

Uchwała wchodzi w życie z dniem podjęcia.

Przewodniczący Rady

**mgr Jerzy Stanclik**

## **UZASADNIENIE**

Wojewódzki Fundusz Ochrony Środowiska i Gospodarki Wodnej zmienił zasady umarzania zaciągniętych pożyczek, zgodnie z którą nie można wystąpić o umorzenie wcześniej niż po zakończeniu trwałości projektu wynoszącej 5 lat.



**UCHWAŁA NR XXX/212/2021  
RADY GMINY BESTWINA**

z dnia 29 marca 2021 r.

**w sprawie zmiany Uchwały Nr XVII/110/2020 Rady Gminy Bestwina z dnia 20 lutego 2020 roku w sprawie:  
zaciągnięcia pożyczki długoterminowej z Wojewódzkiego Funduszu Ochrony Środowiska i Gospodarki  
Wodnej w Katowicach na dofinansowanie zadania inwestycyjnego pn.: Program ograniczenia emisji  
w Gminie Bestwina na lata 2017-2020 - etap IV - edycja 2020 w kwocie 500 000,00 zł**

Na podstawie art. 18 ust. 2 pkt 9 lit. c i art. 58 ust. 1 i 2 ustawy z 8 marca 1990 r. o samorządzie gminnym (t.j. Dz. U. z 2020 r. poz. 713 z późn. zm.) oraz art 5 ust. 1 pkt. 4 lit. d, art. 89 ust. 1 pkt 2 ustawy z 27 sierpnia 2009 r. o finansach publicznych (Dz. U. z 2019 r. poz. 869 z późn. zm.)

**Rada Gminy Bestwina  
uchwała:**

**§ 1.**

Ulega zmianie §1 ust.4 Uchwały, który otrzymuje brzmienie: Spłacić pożyczkę w latach 2021-2027

**§ 2.**

Wykonanie uchwały powierza się Wójtowi Gminy Bestwina.

**§ 6.**

Uchwała wchodzi w życie z dniem podjęcia.

Przewodniczący Rady

**mgr Jerzy Stanclik**

## **UZASADNIENIE**

Wojewódzki Fundusz Ochrony Środowiska i Gospodarki Wodnej zmienił zasady umarzania zaciągniętych pożyczek, zgodnie z którą nie można wystąpić o umorzenie wcześniej niż po zakończeniu trwałości projektu wynoszącej 5 lat.

**UCHWAŁA NR XXX/213/2021  
RADY GMINY BESTWINA**

z dnia 29 marca 2021 r.

**w sprawie zatwierdzenia sprawozdania finansowego Samodzielnego Publicznego Zakładu Opieki  
Zdrowotnej w Bestwinie za 2020 rok**

Na podstawie art. 18 ust. 2 pkt. 15 ustawy z dnia 8 marca 1990 roku o samorządzie gminnym ( j.t.Dz.U. z 2020 r. poz. 713 ze zm.) oraz art. 53 ust. 1 ustawy z dnia 26 września 1994 roku o rachunkowości (j.t. Dz.U. z 2019 r. poz. 351)

**Rada Gminy Bestwina uchwala,  
co następuje:**

- § 1.** Zatwierdzić sprawozdanie finansowe SP ZOZ w Bestwinie za rok 2020 wraz z:
- bilansem sporządzonym na dzień 31.12.2020 rok,
  - rachunkiem zysków i strat za 2020 rok,
  - informacją dodatkową do bilansu SP ZOZ w Bestwinie za rok 2020. przy czym nadwyżka powstała za rok 2020 w wysokości 233 224,99 zł. zostanie przekazana na zwiększenie funduszu zakładu SP ZOZ w Bestwinie.
- § 2.** Uchwała wchodzi w życie z dniem podjęcia.

Przewodniczący Rady

**mgr Jerzy Stanclik**

## Nazwa jednostki sporządzającej: Samodzielny Publiczny Zakład Opieki Zdrowotnej w Bestwinie

## BILANS NA DZIEŃ 31.12.2020

Pozycja	31.12.2019	31.12.2020
<b>AKTYWA</b>	<b>1 339 829,45</b>	<b>1 572 447,56</b>
<b>A. Aktywa trwałe</b>	<b>451,86</b>	<b>17 573,67</b>
<b>I. Wartości niematerialne i prawne</b>	<b>0,00</b>	<b>0,00</b>
1. Koszty zakończonych prac rozwojowych	0,00	0,00
2. Wartość firmy	0,00	0,00
3. Inne wartości niematerialne i prawne	0,00	0,00
4. Zaliczki na wartości niematerialne i prawne	0,00	0,00
<b>II. Rzeczowe aktywa trwałe</b>	<b>451,86</b>	<b>17 573,67</b>
<b>1. Środki trwałe</b>	<b>451,86</b>	<b>17 573,67</b>
a) grunty (w tym prawo użytkowania wieczystego gruntu)	0,00	0,00
b) budynki, lokale i obiekty inżynierii lądowej i wodnej	0,00	0,00
c) urządzenia techniczne i maszyny	395,23	17 573,67
d) środki transportu	0,00	0,00
e) inne środki trwałe	56,63	0,00
2. Środki trwałe w budowie	0,00	0,00
3. Zaliczki na środki trwałe w budowie	0,00	0,00
<b>III. Należności długoterminowe</b>	<b>0,00</b>	<b>0,00</b>
1. Od jednostek powiązanych	0,00	0,00
2. Od pozostałych jednostek, w których jednostka posiada zaangażowa	0,00	0,00
3. Od pozostałych jednostek	0,00	0,00
<b>IV. Inwestycje długoterminowe</b>	<b>0,00</b>	<b>0,00</b>
1. Nieruchomości	0,00	0,00
2. Wartości niematerialne i prawne	0,00	0,00
3. Długoterminowe aktywa finansowe	0,00	0,00
a) w jednostkach powiązanych	0,00	0,00
- udziały lub akcje	0,00	0,00
- inne papiery wartościowe	0,00	0,00
- udzielone pożyczki	0,00	0,00
- inne długoterminowe aktywa finansowe	0,00	0,00
b) w pozostałych jednostkach, w których jednostka posiada zaangażo	0,00	0,00
- udziały lub akcje	0,00	0,00
- inne papiery wartościowe	0,00	0,00
- udzielone pożyczki	0,00	0,00
- inne długoterminowe aktywa finansowe	0,00	0,00
c) w pozostałych jednostkach	0,00	0,00
- udziały lub akcje	0,00	0,00
- inne papiery wartościowe	0,00	0,00
- udzielone pożyczki	0,00	0,00
- inne długoterminowe aktywa finansowe	0,00	0,00
4. Inne inwestycje długoterminowe	0,00	0,00
<b>V. Długoterminowe rozliczenia międzyokresowe</b>	<b>0,00</b>	<b>0,00</b>
1. Aktywa z tytułu odroczonego podatku dochodowego	0,00	0,00
2. Inne rozliczenia międzyokresowe	0,00	0,00
<b>B. Aktywa obrotowe</b>	<b>1 339 377,59</b>	<b>1 554 873,89</b>
<b>I. Zapasy</b>	<b>0,00</b>	<b>738,00</b>
1. Materiały	0,00	0,00
2. Półprodukty i produkty w toku	0,00	0,00
3. Produkty gotowe	0,00	0,00
4. Towary	0,00	0,00
5. Zaliczki na dostawy i usługi	0,00	738,00
<b>II. Należności krótkoterminowe</b>	<b>215 646,84</b>	<b>254 399,18</b>
1. Należności od jednostek powiązanych	0,00	0,00
a) z tytułu dostaw i usług, o okresie spłaty:	0,00	0,00
- do 12 miesięcy	0,00	0,00
- powyżej 12 miesięcy	0,00	0,00

b) inne	0,00	0,00
2. Należności od pozostałych jednostek, w których jednostka posiada z	0,00	0,00
a) z tytułu dostaw i usług, o okresie spłaty:	0,00	0,00
- do 12 miesięcy	0,00	0,00
- powyżej 12 miesięcy	0,00	0,00
b) inne	0,00	0,00
3. Należności od pozostałych jednostek	215 646,84	254 399,18
a) z tytułu dostaw i usług, o okresie spłaty:	215 646,84	254 399,18
- do 12 miesięcy	215 646,84	254 399,18
- powyżej 12 miesięcy	0,00	0,00
b) z tytułu podatków, dotacji, ceł, ubezpieczeń społecznych i zdrowotr	0,00	0,00
c) inne	0,00	0,00
d) dochodzone na drodze sądowej	0,00	0,00
<b>III. Inwestycje krótkoterminowe</b>	<b>1 089 077,66</b>	<b>1 284 035,26</b>
1. Krótkoterminowe aktywa finansowe	1 089 077,66	1 284 035,26
a) w jednostkach powiązanych	0,00	0,00
- udziały lub akcje	0,00	0,00
- inne papiery wartościowe	0,00	0,00
- udzielone pożyczki	0,00	0,00
- inne krótkoterminowe aktywa finansowe	0,00	0,00
b) w pozostałych jednostkach	0,00	0,00
- udziały lub akcje	0,00	0,00
- inne papiery wartościowe	0,00	0,00
- udzielone pożyczki	0,00	0,00
- inne krótkoterminowe aktywa finansowe	0,00	0,00
c) środki pieniężne i inne aktywa pieniężne	1 089 077,66	1 284 035,26
- środki pieniężne w kasie i na rachunkach	1 089 077,66	1 284 035,26
- inne środki pieniężne	0,00	0,00
- inne aktywa pieniężne	0,00	0,00
2. Inne inwestycje krótkoterminowe	0,00	0,00
<b>IV. Krótkoterminowe rozliczenia międzyokresowe</b>	<b>34 653,09</b>	<b>15 701,45</b>
C. Należne wpłaty na kapitał (fundusz) podstawowy	0,00	0,00
D. Udziały (akcje) własne	0,00	0,00
<b>Aktywa razem</b>	<b>1 339 829,45</b>	<b>1 572 447,56</b>

<b>PASYWA</b>	<b>1 339 829,45</b>	<b>1 572 447,56</b>
<b>A. Kapitał (fundusz) własny</b>	<b>1 044 246,57</b>	<b>1 277 471,56</b>
<b>I. Kapitał (fundusz) podstawowy</b>	<b>632 230,83</b>	<b>794 246,57</b>
<b>II. Kapitał (fundusz) zapasowy, w tym:</b>	<b>0,00</b>	<b>0,00</b>
- nadwyżka wartości sprzedaży (wartości emisyjnej) nad wartością nom	0,00	0,00
<b>III. Kapitał (fundusz) z aktualizacji wyceny, w tym:</b>	<b>0,00</b>	<b>0,00</b>
- z tytułu aktualizacji wartości godziwej	0,00	0,00
<b>IV. Pozostałe kapitały (fundusze) rezerwowe, w tym:</b>	<b>250 000,00</b>	<b>250 000,00</b>
- tworzone zgodnie z umową (statutem) spółki	0,00	0,00
- na udziały (akcje) własne	0,00	0,00
<b>V. Zysk (strata) z lat ubiegłych</b>	<b>0,00</b>	<b>0,00</b>
<b>VI. Zysk (strata) netto</b>	<b>162 015,74</b>	<b>233 224,99</b>
<b>VII. Odpisy z zysku netto w ciągu roku obrotowego (wielkość ujemna)</b>	<b>0,00</b>	<b>0,00</b>
<b>B. Zobowiązania i rezerwy na zobowiązania</b>	<b>295 582,88</b>	<b>294 976,00</b>
<b>I. Rezerwy na zobowiązania</b>	<b>0,00</b>	<b>0,00</b>
1. Rezerwa z tytułu odroczonego podatku dochodowego	0,00	0,00
2. Rezerwa na świadczenia emerytalne i podobne	0,00	0,00
- długoterminowa	0,00	0,00
- krótkoterminowa	0,00	0,00
3. Pozostałe rezerwy	0,00	0,00
- długoterminowe	0,00	0,00
- krótkoterminowe	0,00	0,00
<b>II. Zobowiązania długoterminowe</b>	<b>0,00</b>	<b>0,00</b>
1. Wobec jednostek powiązanych	0,00	0,00
2. Wobec pozostałych jednostek, w których jednostka posiada zaangaż	0,00	0,00
3. Wobec pozostałych jednostek	0,00	0,00

a) kredyty i pożyczki	0,00	0,00
b) z tytułu emisji dłużnych papierów wartościowych	0,00	0,00
c) inne zobowiązania finansowe	0,00	0,00
d) zobowiązania wekslowe	0,00	0,00
e) inne	0,00	0,00
<b>III. Zobowiązania krótkoterminowe</b>	<b>288 090,27</b>	<b>284 357,33</b>
1. Zobowiązania wobec jednostek powiązanych	0,00	0,00
a) z tytułu dostaw i usług, o okresie wymagalności:	0,00	0,00
- do 12 miesięcy	0,00	0,00
- powyżej 12 miesięcy	0,00	0,00
b) inne	0,00	0,00
2. Zobowiązania wobec pozostałych jednostek, w których jednostka posiada	0,00	0,00
a) z tytułu dostaw i usług, o okresie wymagalności:	0,00	0,00
- do 12 miesięcy	0,00	0,00
- powyżej 12 miesięcy	0,00	0,00
b) inne	0,00	0,00
3. Zobowiązania wobec pozostałych jednostek	288 090,27	284 357,33
a) kredyty i pożyczki	0,00	0,00
b) z tytułu emisji dłużnych papierów wartościowych	0,00	0,00
c) inne zobowiązania finansowe	0,00	0,00
d) z tytułu dostaw i usług, o okresie wymagalności:	32 366,74	34 146,36
- do 12 miesięcy	32 366,74	34 146,36
- powyżej 12 miesięcy	0,00	0,00
e) zaliczki otrzymane na dostawy i usługi	0,00	0,00
f) zobowiązania wekslowe	0,00	0,00
g) z tytułu podatków, ceł, ubezpieczeń społecznych i zdrowotnych oraz	141 912,47	127 316,62
h) z tytułu wynagrodzeń	106 925,17	115 883,90
i) inne	6 885,89	7 010,45
4. Fundusze specjalne	0,00	0,00
<b>IV. Rozliczenia międzyokresowe</b>	<b>7 492,61</b>	<b>10 618,67</b>
1. Ujemna wartość firmy	0,00	0,00
2. Inne rozliczenia międzyokresowe	7 492,61	10 618,67
- długoterminowe	0,00	0,00
- krótkoterminowe	7 492,61	10 618,67
<b>Pasywa razem</b>	<b>1 339 829,45</b>	<b>1 572 447,56</b>

Data sporządzenia: 01.03.2021 r.

Sporządził:

*Grzegorz Morspłalime*

Zatwierdził:

**KIEROWNIK**  
 Samodzielny Publiczny Zakład  
 Opieki Zdrowotnej  
*Bożena Kaźmierczak*

## SP ZOZ Bestwina

### 1. Wartość netto majątku zarządzanego przez SP ZOZ w Bestwinie

Lp.	Wyszczególnienie	Stan na 31.12.2019	Stan na 31.12.2020 r.	Zmiana wartości	Struktura %
1	Rzeczowy majątek trwały	451,86	17 573,67	17121,81	1,12
2	Finansowy majątek trwały				
3	Należności długoterminowe				
4	Wartości niematerialne i prawne				
5	Majątek obrotowy	1 339 377,59	1 553 856,69	21 4479,1	98,88
	<b>Ogółem</b>	<b>1 339 829,45</b>	<b>1 571 430,36</b>	<b>231600,91</b>	<b>100%</b>

### 2. Struktura majątku trwałego zarządzanego przez SP ZOZ w Bestwinie

Lp.	Wyszczególnienie	Stan na 31.12.2019r. zł	Stan na 31.12.2020r. zł	Zmiana wartości zł	Struktura %
1	Budynki i lokale				
2	Obiekty inżynierii lądowej i wodnej				
3	Kotły i maszyny energetyczne				
4	Maszyny, urządzenia i aparaty ogólnego zastosowania	395,23	17 573,67	17 178,4 4	100
5	Specjalistyczne Maszyny, urządzenia i aparaty				
6	Urządzenia techniczne				
7	Środki transportowe				
8	Narzędzie, przyrządy, nieruchomości i wyposażenie	56,63	0,00	-56,63	
9	Grunty				
10	Roboty w toku				
11	Drogi i mosty				
	<b>Ogółem</b>	<b>451,86</b>	<b>17 573,67</b>	<b>17 121,8 1</b>	<b>100</b>

### 3. Struktura majątku obrotowego

Lp.	Wyszczególnienie	Stan na 31.12.2019 r. zł	Stan na 31.12.2020r. zł	Zmiana Wartości zł	Struktura %
1	<b>Zapasy w tym</b>				
	materiały				
	półprodukty i półprodukty w toku				
	produkty gotowe				
	towary				
	zaliczki na poczet				
	dostawców				
2	<b>Należności i roszczenia w tym:</b>	215 646,84	254 399,18	38 752,34	16,54
	należ. z tytułu dostaw	215 646,84	254 399,18	38 752,34	16,54
	należ. wewnątrz zakładowe				
	pozostałe należności				
	należności dochodzone w drodze sądowej				
	należności z tytułu podatków, dotacji i ubez. społecznych				
3	<b>Papiery wartościowe przeznaczone do obrotu w tym:</b>				
	udziały i akcje				
	inne				
4	<b>Środki pieniężne w tym:</b>	1 089 077,66	1 284 035,26	194 957,60	83,46
	w kasie	9 913,40	12 057,31	2 143,91	
	w banku	1 079 164,26	1 271 977,95	192 813,69	
	inne środki (weksle, czeki)				
	<b>RAZEM 1, 2, 3, 4</b>	<b>1 304 724,50</b>	<b>1 538 434,44</b>	<b>233 709,94</b>	<b>100,00%</b>

01. 03. 2021r

Gajgom Magdalena

KIEROWNIK  
Samodzielnego Publicznego Zakładu  
Opieki Zdrowotnej w Bestwinie

2



**Informacja dodatkowa**  
**do bilansu na dzień 31.12.2020 r**  
**SP ZOZ Bestwina**  
**43-512 Bestwina ul. Szkolna 6**

**I. Wprowadzenie do sprawozdania finansowego**

1. Samodzielny Publiczny Zakład Opieki Zdrowotnej w Bestwinie prowadzi działalność w zakresie ochrony zdrowia – usługi medyczne i promocja zdrowia. Zakład posiada osobowość prawną i został wpisany do krajowego rejestru publicznych zakładów opieki zdrowotnej w Sądzie Rejonowym Katowice -Wschód w Katowicach, VIII Wydział Gospodarczy Krajowego Rejestru Sądowego: KRS 0000068770. Organem, który utworzył SPZOZ w Bestwinie oraz sprawującym nadzór jest się Gmina Bestwina.
2. Nazwę zakładu, siedzibę, formę gospodarki finansowej, podstawowe kierunki działalności, rodzaje i zakres udzielanych świadczeń zdrowotnych, obszar działania, organy zakładu i strukturę organizacyjną określa szczegółowo Statut Samodzielnego Publicznego Zakładu Opieki Zdrowotnej w Bestwinie.
3. Sprawozdanie finansowe obejmuje okres roczny równy z rokiem kalendarzowym tj. od 01.01.2020r. Do 31.12.2020 r.
4. W skład SPZOZ nie wchodzi wewnętrzne jednostki organizacyjne – sporządzające samodzielnie sprawozdania.
5. Sprawozdanie finansowe zostało sporządzone przy założeniu kontynuowania działalności statutowej przez SPZOZ, w okresie nie krótszym niż 12 miesięcy od dnia bilansowego.
6. SPZOZ w Bestwinie, jako jednostka posiadająca osobowość prawną ... prowadzony jest w formie samodzielnego zakładu, pokrywającego z posiadanych środków i uzyskiwanych przychodów koszty działalności i zobowiązań. Oznacza to, że

działalność prowadzona jest wg zasad pełnego rozrachunku gospodarczego. Podstawą prowadzenia ksiąg rachunkowych jest Ustawa z dnia 29 września 1994 o rachunkowości (DZ.U. nr 121 z 1994 z późniejszymi zmianami) oraz Dz.U. 2011 nr 112 poz. 654. Ustawa z dnia 15 kwietnia 2011 r. o działalności leczniczej.

## II. Informacje dodatkowe i objaśnienia

### 1. Uzupelniające dane o aktywach i pasywach bilansu

1.1) SPZOOZ w Bestwinie stosuje odpisy amortyzacyjne od środków trwałych oraz wartości niematerialnych według metod i stawek przewidzianych w przepisach podatkowych. Odpisy amortyzacyjne środków trwałych są naliczane w formie liniowej. Środki trwałe o wartości początkowej poniżej 10 000,00 zł amortyzowane są jednorazowo.

1.2) Samodzielny Publiczny Zakład Opieki Zdrowotnej w Bestwinie nie posiada gruntów w użytkowaniu wieczystym.

1.3) W 2020 roku SPZOOZ nie posiadał środków trwałych używanych na podstawie umowy najmu, dzierżawy i innych umów w tym leasingu operacyjnego.

1.4) SPZOOZ w roku obrotowym 2020 nie tworzył rezerw nie dokonywał również odpisów aktualizujących należności nieściągalnych.

1.5) Na dzień bilansowy 31.12.2020 r. SPZOOZ nie posiadał zobowiązań długoterminowych (z okresem spłaty dłuższym niż 1 rok). W ciągu roku Zakład nie zaciągał pożyczek ani kredytów. Zobowiązania wykazane w bilansie są wyłącznie zobowiązaniami krótkoterminowymi, które zostały uzgodnione z kontrahentami na podstawie potwierdzenia sald.

1.6) Na dzień 31.12.2020 r. wystąpiły rozliczenia międzyokresowe czynne w kwocie 15 701,45 zł oraz bierne 10 618,67 zł.

1.7) SPZOOZ Bestwina nie posiada zobowiązań zabezpieczonych na majątku (weksel, hipoteka, zastaw).

1.8) SPZOOZ Bestwina nie posiada zobowiązań warunkowych z tytułu udzielonych gwarancji i poręczeń.

## **2. Uzupelniajace dane o przychodach i kosztach oraz wyniku finansowym.**

### **(Objasnienia do Rachunku zyskow i strat)**

2.1) Samodzielny Publiczny Zaklad Opieki Zdrowotnej w Bestwinie prowadzi dzialalnosc w zakresie ochrony zdrowia na terenie gminy Bestwina. Przychody sa zrealizowane z odpłatnych swiadczen zdrowotnych udzielanych na zlecenie osob prawnych i fizycznych. Podstawowym zrodlem przychodow sa uslugi medyczne swiadczone na podstawie kontraktow z Narodowym Funduszem Zdrowia. Dodatkowe zrodla przychodow pochodza z:

- odpłatnych swiadczen medycznych udzielanych osobom nie ubezpieczonym lub za swiadczenia nie przyslugujace w ramach ubezpieczenia,
- odpłatnych badan profilaktycznych swiadczonych na rzecz zakladow pracy,
- z dzierzawy pomieszczen
- z darowizn

2.2) SPZOZ Bestwina nie dokonywal w 2020 r. odpisow aktualizujacych srodki trwałe.

2.3) W ciagu roku bilansowego nie dokonano odpisow obnizajacych wartosc zapasow rzeczowych z powodu utraty przez nie cech uzytkowych i przydatnosci.

2.4) W roku 2020 nie zaniechano dzialalnosci, ani tez nie jest zamierzone zaprzestanie prowadzenia dzialalnosci w roku nastepnym.

2.5) Samodzielny Publiczny Zaklad Opieki Zdrowotnej prowadzi dzialalnosc w zakresie ochrony zdrowia, ktora jest przedmiotowo zwolniona z podatku dochodowego od osob prawnych. Wszystkie uzyskane dochody Zaklad przeznacza na cele statutowe ochrony zdrowia.

---

2.6) SPZOO Bestwina sporządza rachunek zysków i strat w formie porównawczej, gdzie jest wyszczególniona informacja o kosztach działalności operacyjnej w układzie rodzajowym.

2.7) W 2020 roku SPZOO nie poniósł kosztu wytworzenia środków trwałych na własne potrzeby, nie prowadził inwestycji rozpoczętych i środków trwałych w budowie.

2.8) Poniesione w ostatnim roku i planowane na następny rok nakłady na niefinansowe aktywa trwałe - Nie dotyczy.

2.9) Nie wykazano w roku bilansowym operacji nadzwyczajnych (zysków i strat).

2.10) Podatek dochodowy od wyniku na operacjach nadzwyczajnych - Nie dotyczy.

### **3. Struktura środków pieniężnych przyjętych do rachunku przepływów pieniężnych**

Samodzielny Publiczny Zakład Opieki Zdrowotnej nie jest obowiązany do sporządzenia sprawozdania z przepływów środków pieniężnych.

### **4. Metody wyceny i sporządzania sprawozdania finansowego**

---

4.1) W roku obrotowym 2020 nie ujęto zdarzenie dotyczących roku poprzedniego.

4.2) W 2020 roku nie nastąpiły istotne zmiany metod księgowości i wyceny, które mogłyby wpłynąć na sytuację finansową i majątkową SZPZOO oraz na wynik finansowy. Informacje liczbowe zapewniają porównywalność danych sprawozdania finansowego za rok bieżący z danymi sprawozdania za poprzedni rok obrotowy.

---

### **Aktywa trwale:**

Rzeczowe aktywa trwale figurujące w ewidencji księgowej na koniec roku 2020 r. zostały zinwentaryzowane, a ich wartość porównana z zapisami w księgach rachunkowych. W bilansie w części AKTYWA poz. A. - wykazano rzeczowy majątek trwały i wartości niematerialne w wartości netto.

Aktywa obrotowe stanowią: należności i środki pieniężne:

- Zapasy. Zakład stosuje metodę odpisywania wartości zakupionych materiałów w koszty w momencie zakupu i zarazem przekazania ich do zużycia.
- Należności krótkoterminowe. Wszystkie należności wykazane w sprawozdaniu finansowym są należnościami krótkoterminowymi. Na dzień bilansowy wykazano je w kwotach wymagających zapłaty. Należności z tytułu dostaw i usług podano w wysokości uzgodnionej i potwierdzonej na piśmie z kontrahentami wzajemnym potwierdzeniem sald.
- Inwestycje krótkoterminowe. Wykazane w bilansie inwestycje krótkoterminowe stanowią wartość środków pieniężnych na rachunkach bankowych i w kasie. Stan środków został potwierdzony wyciągiem przez bank prowadzący rachunek i wynosił 1 271 977,95 zł. Stan gotówki w kasie na dzień 31.12.2020 r. wynosił 12 057,31 zł, co potwierdziła inwentaryzacja na dzień 31.12.2020 r.

### **Zobowiązania i rezerwy na zobowiązania:**

Zobowiązania krótkoterminowe. Wszystkie zobowiązania wykazane w bilansie są zobowiązaniami krótkoterminowymi. Zobowiązania z tytułu dostaw i usług wykazano w bilansie stan wynikający z zapisów ewidencji szczegółowej w kwotach wymagających zapłaty. Stan zobowiązań został zinwentaryzowany w drodze uzgodnienia i potwierdzenia sald z kontrahentami. -

4.4) SPZOZ Bestwina rozpoczął działalność w formie samodzielnej jednostki 21.03.2001 r. Zgodnie z zasadą ciągłości nie dokonano zmian w sposobie sporządzania sprawozdania finansowego za rok 2020 w stosunku do lat poprzednich, z wyjątkiem zmian wymaganych Ustawą o Rachunkowości. W związku z tym można obecnie porównać wielkość przychodów i kosztów oraz aktywów i pasywów.

## **5. Informacje o wspólnych przedsięwzięciach podlegających konsolidacji**

---

Nie dotyczy.

**6. Informacje o połączonych jednostkach**

Nie dotyczy.

**7. Informacje o zagrożeniu kontynuowania działalności.**

Nie dotyczy.

**8. Inne informacje**

Nie dotyczy.

---

**WARTOŚĆ BRUTTO ŚRODKÓW TRWAŁYCH ORAZ WARTOŚCI  
NIEMATERIALNYCH I PRAWNYCH**

LP.	Nazwa grupy rodzajowej składnika aktywów wg rodzaju w bilansie	Wartość początkowa stan na początek roku	zwiększenia Środków trwałych w ciągu roku	Zmniejszenie Środków trwałych w ciągu roku	Wartość na koniec roku
1	Maszyny i Urządzenia techniczne	62 532,10	40 919,46		103 451,56
2	Pozostałe Środki trwałe	69 246,57	550,00		69 796,57
3	Wartości niematerialne i prawne	2 568,85	1 599,00		4 167,85

Zwiększenie wartości środków trwałych wynika z zakupu nowych urządzeń t.j. Laptop,serwerownia,program gratyfikant

**UMORZENIE ŚRODKÓW TRWAŁYCH I WARTOŚCI  
NIEMATERIALNYCH I PRAWNYCH**

LP.	Nazwa grupy rodzajowej składnika aktywów wg rodzaju w bilansie	Wartość umorzenia na początek roku	zwiększenia Środków trwałych w ciągu roku	Zmniejszenie Środków trwałych w ciągu roku	Wartość na koniec roku
1	Maszyny i Urządzenia techniczne	62 136,87	23 741,02		85 877,89
2	Pozostałe Środki trwałe	69 189,94	606,63		69 796,57
3	Wartości niematerialne i prawne	2568,85	1 599,00		4167,85

**WARTOŚCI NETTO ŚRODKÓW TRWAŁYCH  
NIEMATERIALNYCH I PRAWNYCH**

lp.	Nazwa grupy rodzajowej składnika aktywów wg rodzaju w bilansie	Stan na 01.01.2020	Stan na 31.12.2020
1	Maszyny i Urządzenia techniczne	395,23	17573,67
2	Pozostałe Środki trwałe	56,63	0
3	Wartości niematerialne i prawne	0	0



Wszystkie rozliczenia zarówno po stronie należności jak i zobowiązań są rozrachunkami bieżącymi i do dnia złożenia zeznania zostały rozliczone.

Jednostka nie posiada zobowiązań wymagalnych na dzień 31.12.2020 r.

Jednostka nie posiada należności wymagalnych na dzień 31.12.2020 r.

---

Struktura zobowiązań:

LP.	WYSZCZEGÓLNIENIE	KWOTA
1	ZOBOWIĄZANIA DŁUGOTERMINOWE	0,00
2	ZOBOWIĄZANIA KRÓTKOTERMINOWE:	284357,33
a	KRÓTKOTERMINOWE KREDYTY BANKOWE	0
b	ZOBOWIĄZANIA Z TYT.DOSTAW I USŁUG	34146,36
c	ZOBOWIĄZANIA Z TYT.PODATKU CEŁ I ZUS	127316,62
d	ZOBOWIĄZANIA Z TYT.WYNAGRODZEŃ	1115883,9
e	POZOSTAŁE ZOBOWIĄZANIA KRÓTKOTERMINOWE (składki na izby piel,izby lekarskie,polisy ubezpieczenio- we na 2020,ubezpieczenie grupowe)	10618,67

Szczegółowe rozliczenie przychodów i kosztów oraz ustalenie wyników, zawiera dołączone sprawozdanie „Rachunek zysków i strat”, w którym znajduje się szczegółowy wykaz kosztów wg rodzaju.

L.P.	WYSZCZEGÓLNIENIE	KWOTA
I.	<b>AMORTYZACJA</b>	<b>25 946,65</b>
1	AMORTYZACJA ROZLICZANA W CZASIE	2 876,76
2	AMORTYZACJA JEDNORAZOWA	23 069,89
II.	<b>ZUŻYCIE MATERIAŁÓW I ENERGII</b>	<b>209 339,06</b>
1	MATERIAŁY BIUROWE	3 906,85
2	PRENUMERATY LITERATURA FACHOWA	495,03
3	ZUŻYCIE MATERIAŁÓW DO REMONTU	
4	SPRZĘT JEDNORAZOWY	18 984,00
5	ODCZYNNIKI	22 126,59
6	SZCZEPIONKI	111 013,76
7	MATERIAŁY DO RTG,USG,EKG	4 271,79
8	LEKI	1 576,09
9	ŚRODKI CZYSTOŚCI	4 485,51
10	ZUŻYCIE WODY I ŚCIEKI	1 386,47
11	POZOSTAŁE ZUŻYCIE MATERIAŁÓW(pojemniki na odpady,domofon,stacja dezynfekująca it[.]	5 816,36
12	MATERIAŁY MEDYCZNE,OPATRUNKOWE	5 035,21
13	GAZ	11 347,66
14	ENERGIA	18 893,74
III.	<b>USŁUGI OBCE</b>	<b>346 437,41</b>
1	USŁUGI INFORMATYCZNE,DOZORU MIENIA	26 112,90
2	USŁUGI PRALNICZE	632,24
3	CZYNsze I NAJMY	
4	USŁUGI POCZTOWE TELEFONICZNE	4 628,47
5	USŁUGI NAPRAWCZE	3 570,05
6	POZOSTAŁE USŁUGI OBCE(KONSERWACJA DŹWIGU,USŁUGI BHP,PRZEGLĄDY TECHNICZNE,DO-RADZTWO PRAWNE)	25 636,81
7	USŁUGI MEDYCZNE	44 918,00
8	USŁUGI LEKARSKIE	175 236,48
9	USŁUGI LABOLATORYJNE	61 052,80
10	WYWÓZ NIECZYSTOŚCI	4 649,66
IV.	<b>PODATKI I OPŁATY</b>	<b>5 284,00</b>
1	PODATEK OD NIERUCHOMOŚCI	3 684,00
2	OPŁATA ZA GOSPODAROWANIE ODPADAMI	1 600,00
3	POZOSTAŁE OPŁATY	
V.	<b>WYNAGRODZENIA</b>	<b>1 805 179,03</b>
1	WYNAGRODZENIA ZE STOSUNKU PRACY	1 703 204,03
2	WYNAGRODZENIA Z TYT.UMÓW ZLECEŃ	101 975,00
3	ODPRAWY	

<b>VI.</b>	<b>UBEZPIECZENIA SPOŁECZNE I INNE ŚWIADCZENIA</b>	<b>334 408,31</b>
1	UBEZPIECZENIA EMERYTALNE, RENTOWE, WYPADKOWE	286 426,68
2	FP I FGŚP	20 619,79
3	ŚWIADCZENIA URLOPOWE	27 361,84
<b>VII.</b>	<b>POZOSTAŁE KOSZTY RODZAJOWE</b>	<b>27 211,08</b>
1	KOSZTY KRAJOWY I ZAGRANICZNYCH DELEGACJI	
2	KOSZTY UBEZPIECZEŃ	6 607,73
3	KOSZTY RYCZAŁTÓW	13 866,12
4	KOSZTY BANKOWE	2 029,00
5	POZOSTAŁE KOSZTY (LICENCJE)	4 708,23
<b>VIII.</b>	<b>ŚWIADCZENIA NA RZECZ PRACOWNIKÓW</b>	<b>6 346,18</b>
1	SZKOLENIA	
2	BADANIA LEKARSKIE PRACOWNIKÓW	
3	ODZIEŻ OCHRONNA	6 346,18

### Zestawienie przychodów

LP.	WYSZCZEGÓLNIENIE	KWOTA
1	PRZYCHODY Z NFZ	2 722 277,65
2	BADANIA LABOLATORYJNE	49 109,00
3	POZOSTAŁA SPRZEDAŻ LECZNICZA	119 219,12
4	POZOSTAŁE USŁUGI	15 047,06
5	DZIERŻAWA	11 455,50
6	PRZYCHODY Z REFAKTUR	186
7	POZOSTAŁE PRZYCHODY OPERACYJNE (darowizny, umorzenie składek ZUS COVID-19, dofinansowanie z NFZ)	74 309,72

LP.	WYSZCZEGÓLNIENIE	KWOTA
1	PRZYCHODY FINANSOWE	755,46
	odsetki bankowe	755,46
2	KOSZTY FINANSOWE	0

**ROZLICZENIE KOSZTÓW PODATKOWYCH I NIEPODATKOWYCH W  
ROZLICZENIU CIT-8 ZA 2020 rok**

<b>Koszty niepodatkowe w danym roku</b>		
<i>lp</i>	<i>wyszczególnienie</i>	<i>kwota</i>
1	umowy zlecenia za mc XII/ 2020 wypłacone w I/ 2021	4 850,00
2	koszty i narzuty na wynagrodzenia za mc XI/ 2020 z terminem płatności do 15.01.2021 w tym	27 278,42
3	koszty i narzuty na wynagrodzenia za mc XII/ 2020 z terminem płatności do 15.02.2021 w tym	28 377,61
<b>RAZEM KOSZTY NIEPODATKOWE</b>		<b>60 506,03</b>
<b>Koszty podatkowe</b>		
<i>lp</i>	<i>wyszczególnienie</i>	<i>kwota</i>
1	umowy zlecenia za mc XII/ 2019 wypłacone w I/ 2020	7 300,00
2	koszty i narzuty na wynagrodzenia za mc XI/ 2019 z terminem płatności do 15.01.2020 w tym	22 553,00
3	koszty i narzuty na wynagrodzenia za mc XII/ 2019 z terminem płatności do 15.02.2020 w tym	26 261,91
<b>RAZEM KOSZTY PODATKOWE</b>		<b>56 114,91</b>
	<b>Przychody ujęte w księdze</b>	<b>2 993 376,71</b>
	<b>Koszty uzyskania przychodu ujęte w księdze</b>	<b>2 760 151,72</b>
	<b>Korekta kosztów „+”</b>	<b>56 114,91</b>
	<b>Korekta kosztów „-”</b>	<b>60 506,03</b>
	<b>Koszty po korektach</b>	<b>2 755 760,60</b>
	<b>Koszty podatkowe</b>	<b>2 755 760,60</b>
	<b>dochód do opodatkowania</b>	<b>237 616,11</b>

Wobec jednostki nie toczy się żadne postępowanie sądowe i komornicze.

Przeciętne zatrudnienie wynosi 23 osób.

*Gaigom Magdalena*  
.....  
podpis głównego księgowego

**KIEROWNIK**  
Samodzielnego Publicznego Zakładu  
Opieki Zdrowotnej w Bestwinie  
*lek. med. Bożena Kaźmierczak*  
.....  
podpis kierownika zakładu

**Nazwa jednostki sporządzającej: Samodzielny Publiczny Zakład Opieki Zdrowotnej w Bestwinie**

**Rachunek zysków i strat (wariant porównawczy) na dzień 31.12.2020 r.**

Pozycja	31.12.2019	31.12.2020
<b>A. Przychody netto ze sprzedaży i zrównane z nimi, w tym:</b>	<b>2 692 719,89</b>	<b>2 891 772,97</b>
- od jednostek powiązanych	0,00	0,00
I. Przychody netto ze sprzedaży produktów	2 692 719,89	2 891 772,97
II. Zmiana stanu produktów (zwiększenie - wartość dodatnia, zmniejszenie - wartość ujemna)	0,00	0,00
III. Koszt wytworzenia produktów na własne potrzeby jednostki	0,00	0,00
IV. Przychody netto ze sprzedaży towarów i materiałów	0,00	0,00
<b>B. Koszty działalności operacyjnej</b>	<b>2 562 760,71</b>	<b>2 760 151,72</b>
I. Amortyzacja	9 941,24	25 946,65
II. Zużycie materiałów i energii	159 127,01	209 339,06
III. Usługi obce	300 621,08	346 437,41
IV. Podatki i opłaty, w tym:	4 956,00	5 284,00
- podatek akcyzowy	0,00	0,00
V. Wynagrodzenia	1 741 606,03	1 805 179,03
VI. Ubezpieczenia społeczne i inne świadczenia, w tym:	319 068,51	340 754,49
- emerytalne	0,00	0,00
VII. Pozostałe koszty rodzajowe	27 440,84	27 211,08
VIII. Wartość sprzedanych towarów i materiałów	0,00	0,00
<b>C. Zysk (strata) ze sprzedaży (A-B)</b>	<b>129 959,18</b>	<b>131 621,25</b>
<b>D. Pozostałe przychody operacyjne</b>	<b>40 607,85</b>	<b>100 848,28</b>
I. Zysk z tytułu rozchodu niefinansowych aktywów trwałych	0,00	0,00
II. Dotacje	0,00	0,00
III. Aktualizacja wartości aktywów niefinansowych	0,00	0,00
IV. Inne przychody operacyjne	40 607,85	100 848,28
<b>E. Pozostałe koszty operacyjne</b>	<b>8 795,47</b>	<b>0,00</b>
I. Strata z tytułu rozchodu niefinansowych aktywów trwałych	0,00	0,00
II. Aktualizacja wartości aktywów niefinansowych	0,00	0,00
III. Inne koszty operacyjne	8 795,47	0,00
<b>F. Zysk (strata) z działalności operacyjnej (C+D-E)</b>	<b>161 771,56</b>	<b>232 469,53</b>
<b>G. Przychody finansowe</b>	<b>967,53</b>	<b>755,46</b>
I. Dywidendy i udziały w zyskach, w tym:	0,00	0,00
a) od jednostek powiązanych, w tym:	0,00	0,00
- w których jednostka posiada zaangażowanie w kapitale	0,00	0,00
b) od jednostek pozostałych, w tym:	0,00	0,00
- w których jednostka posiada zaangażowanie w kapitale	0,00	0,00
II. Odsetki, w tym:	967,53	755,46
- od jednostek powiązanych	0,00	0,00
III. Zysk z tytułu rozchodu aktywów finansowych, w tym:	0,00	0,00
- w jednostkach powiązanych	0,00	0,00
IV. Aktualizacja wartości aktywów finansowych	0,00	0,00
V. Inne	0,00	0,00
<b>H. Koszty finansowe</b>	<b>663,35</b>	<b>0,00</b>
<b>I. Odsetki, w tym:</b>	<b>663,35</b>	<b>0,00</b>
- dla jednostek powiązanych	0,00	0,00
II. Strata z tytułu rozchodu aktywów finansowych, w tym:	0,00	0,00
- w jednostkach powiązanych	0,00	0,00
III. Aktualizacja wartości aktywów finansowych	0,00	0,00
IV. Inne	0,00	0,00
<b>I. Zysk (strata) brutto (F+G-H)</b>	<b>162 075,74</b>	<b>233 224,99</b>
<b>J. Podatek dochodowy</b>	<b>60,00</b>	<b>0,00</b>
<b>K. Pozostałe obowiązkowe zmniejszenia zysku (zwiększenia straty)</b>	<b>0,00</b>	<b>0,00</b>
<b>L. Zysk (strata) netto (I-J-K)</b>	<b>162 015,74</b>	<b>233 224,99</b>

Data sporządzenia: 01.03.2021 r.

Sporządził:

Samodzielny Publiczny Zakład  
Zatwierdził:   
Opieki Zdrowotnej w Bestwinie

**UCHWAŁA NR XXX/214/2021  
RADY GMINY BESTWINA**

z dnia 29 marca 2021 r.

**w sprawie przyjęcia sprawozdania z realizacji Gminnego Programu Opieki nad Zabytkami na lata 2018-2022**

Na podstawie art. 18 ust. 2 pkt 15 ustawy z dnia 8 marca 1990 r. o samorządzie gminnym (tj. Dz.U. z 2020 r. poz. 713) oraz art. 87 ust. 5 ustawy z dnia 23 lipca 2003 r. o ochronie zabytków i opiece nad zabytkami (tj. Dz.U. z 2020 r. poz. 282).

**Rada Gminy Bestwina  
uchwała:**

**§ 1.** Przyjmuje się sprawozdanie z realizacji Gminnego Programu Opieki nad Zabytkami Gminy Bestwina na lata 2018-2022 w brzmieniu załącznika do niniejszej uchwały.

**§ 2.** Uchwała wchodzi w życie z dniem podjęcia.

Przewodniczący Rady

**mgr Jerzy Stanclik**

Załącznik do uchwały Nr XXX/214/2021

Rady Gminy Bestwina

z dnia 29 marca 2021 r.

## **Sprawozdanie z Realizacji Gminnego Programu Opieki nad Zabytkami Gminy Bestwina na lata 2018-2022**



**Bestwina, 2021**



# Sprawozdanie z realizacji Gminnego Programu Opieki nad Zabytkami Gminy Bestwina na lata 2018-2020

Wstęp .....	3
Podstawa prawna sporządzenia sprawozdania z realizacji Gminnego Programu Opieki nad Zabytkami.....	3
Źródła .....	3
Realizacja .....	4
Podsumowanie .....	9

## **1. Wstęp**

Gminny Program Opieki nad Zabytkami w Gminie Bestwina na lata 2018-2022 został przyjęty uchwałą nr II/17/2018 z dnia 13 grudnia 2018 r., opublikowaną w Dzienniku Urzędowym Województwa Śląskiego. W programie określono kierunki i priorytety działań gminy Bestwina, a także właścicieli, użytkowników oraz posiadaczy zabytków w zakresie ich ochrony.

Głównym celem przyjęcia programu dla gminy Bestwina było wdrożenie planu ochrony zabytków, który miał wpłynąć na polepszenie ich stanu, a tym samym wzmocnić oddziaływanie na świadomość społeczną w zakresie zapobiegania degradacji zabytków.

Niniejsze sprawozdanie obejmuje realizację zadań, wyznaczonych celów zawartych w Gminnym Programie Opieki nad Zabytkami Gminy Bestwina na lata 2018-2022 w okresie od 15 grudnia 2018 r. do 31 grudnia 2020 r.

## **2. Podstawa prawna sporządzenia sprawozdania z realizacji Gminnego Programu Opieki nad Zabytkami**

Zgodnie z art. 87 ust. 5 ustawy z dnia 23 lipca 2003 r. o ochronie zabytków i opiece nad zabytkami (Dz.U. tj. 2020.0.282). Z realizacji programu Wójt Gminy sporządza co 2 lata sprawozdanie, które przedstawia Radzie Gminy. Przyjęcie sprawozdania ma na celu przede wszystkim ocenę stanu aktualnych działań gminy, w sferze ochrony zabytków, dotychczasowej realizacji programu, a także pomoc w sformułowaniu efektywnych wniosków oraz realizacji w jak najwyższym stopniu założeń programu.

## **3. Źródła**

Sprawozdanie sporządzono na podstawie danych i informacji uzyskanych ze źródeł:

- Gminnego Ośrodka Kultury w Bestwinie,
- komórki Gminnego Ośrodka Kultury w Bestwinie zajmującej się ochroną

- zabytków,
- Referatu Służb Technicznych i Obsługi Techniczno-Gospodarczej,
  - Referatu Gospodarki i Środowiska,
  - Muzeum im. Ks. Zygmunta Bubaka w Bestwinie,
  - Gminnej Biblioteki Publicznej,
  - archiwum biuletynu informacyjnego gminy Bestwina.

#### **4. Realizacja**

Zebrane dane zostały zaprezentowane w kolejności odpowiadającej priorytetom i kierunkom ujętym w Gminnym Programie Opieki nad Zabytkami Gminy Bestwina na lata 2018-2022.

##### **Priorytet I: Lokalne dziedzictwo kulturowe ochrona oraz administracja**

*Przeciwdziałanie i zapobieganie degradacji oraz dewastacji gminnych zabytków*  
*Systematyczne działania w celu rewitalizacji i konserwacji gminnych zabytków*

- I. Kompleksowa renowacja figury św. Jana Nepomucena przy ul. Kościelnej w Bestwinie z 1786 r. Wartość zadania 50 000,00 zł. brutto realizowanego wspólnie ze Starostwem Powiatowym w Bielsku-Białej, które przeznaczyło na ten cel 25 000,00 zł. Odbioru prac dokonano w listopadzie 2019 roku.
- II. Renowacja i konserwacja kapliczki przydrożnej Figura Chrystusa na postumencie w Kaniowie z 1814 roku. Całość zadania to kwota 50 000,00 zł brutto, pokryta w całości ze środków własnych. Termin finalizacji prac - czerwiec 2021 roku.
- III. Remont schodów zewnętrznych budynku Urzędu Gminy, który jest wpisany do rejestru zabytków pod nr. Rej. 454/56 z 2.11.1956 oraz 23/60 z 24.04.1960. Całość zadania to kwota 90 000,00 zł, pokryta w całości ze środków własnych gminy. Termin realizacji – sierpień 2020.
- IV. Parafia Rzymskokatolicka p.w. Wniebowzięcia NMP w 2019 r. – zadanie pn. „Wykonanie konserwacji technicznej i estetycznej polichromii w prezbiterium

kościół” uzyskała od Śląskiego Wojewódzkiego Konserwatora Zabytków z siedzibą w Katowicach kwotę 100 000,00 zł przy koszcie kwalifikowanym prac wynoszącym 143 559,00 zł.

- V. W 2020 Śląski Wojewódzki Konserwator Zabytków z siedzibą w Katowicach przyznał dotację na prace konserwatorskie, restauratorskie i roboty budowlane kościoła parafialnego w Bestwinie w wysokości 120 000,00 zł na wykonanie konserwacji technicznej renesansowych tynków i polichromii na sklepieniu absydy i prezbiterium.
- VI. Parafia Rzymskokatolicka p.w. Wniebowzięcia NMP w 2019 r. w ramach otwartego konkursu na prace konserwatorskie, restauratorskie lub roboty budowlane przy zabytkach wpisanych do rejestru zabytków województwa śląskiego uzyskała 32 000,00 zł na zadanie „Prace konserwatorskie w prezbiterium kościoła – kontynuacja techniczna i estetyczna renesansowych polichromii i tynków”.
- VII. Parafia Rzymskokatolicka p.w. Wniebowzięcia NMP w 2020 r., w ramach otwartego konkursu na prace konserwatorskie, restauratorskie lub roboty budowlane przy zabytkach wpisanych do rejestru zabytków województwa śląskiego uzyskała 40 000,00 zł na zadanie „Prace konserwatorskie w prezbiterium kościoła w Bestwinie – kontynuacja techniczna i estetyczna renesansowych polichromii i tynków – kontynuacja prac”.
- VIII. Renowacja krzyża nagrobnego arcyksięcia Leona Karol Habsburga. Całość zadania to kwota 4000,00 zł pokryta w całości ze środków własnych. Termin realizacji – listopad 2020.
- IX. W 2018 roku w ramach Gminnego Ośrodka Kultury utworzono samodzielne stanowisko pracy (1/2 etatu) koordynujące działania związane z wdrożeniem i realizacją programu ochrony nad zabytkami na terenie gminy Bestwina.

## **Priorytet II: Ochrona, dokumentacja lokalnego dziedzictwa**

### *Ochrona lokalnego dziedzictwa*

- I. Park Miniatur w Bestwinie przy Muzeum im. ks. Zygmunta Bubaka w Bestwinie – inwestycja dofinansowana ze środków Unii Europejskiej (Europejski Fundusz Morski i Rybacki, Program Operacyjny „Rybacko i Morze”) obejmująca wykonanie makiet: pałac Habsburgów i czterech kościołów: w Bestwinie, Bestwince, Janowicach i w Kaniowie wraz z infrastrukturą. „Park Miniatur w Bestwinie infrastruktura budująca ofertę turystyczną przez upowszechnianie dziedzictwa kulturowego rybołówstwa i akwakultury obszaru LSR”. Całkowita wartość zadania to 476 010,00 zł., dofinansowanie wyniosło 245 194,00 zł. Termin realizacji – listopad 2019.
- II. „Modernizacja i uatrakcyjnienie Pasiaki Słowiańskiej” w ramach konkursu „Tu mieszkam, tu zmieniam” organizowanego przez Fundację Santander. Modernizacja i uatrakcyjnienie Pasiaki Słowiańskiej miało na celu zagospodarowanie lokalnej przestrzeni publicznej poprzez poprawę jej funkcjonalności i atrakcyjności. Projekt zakładał wzbogacenie Pasiaki Słowiańskiej znajdującej się przy Muzeum Regionalnym w Bestwinie o ścieżkę dydaktyczną w postaci plansz edukacyjnych na stelażach wraz z odtworzeniem kapliczki patrona pszczelarzy św. Ambrożego. Całość zadania to 15 000,00 zł z czego wartość grantu wyniosła 10 000,00 zł. Termin realizacji – maj 2020.
- III. Folder „Od historii po atrakcje turystyczne” zawierający teksty: Z kart historii gminy Bestwina; Gospodarka rybacka na terenie gminy Bestwina; Od Sekcji Wędkarskiej do Stowarzyszenia Wędkarskiego „Kaniowski Karp Królewski” im. Adolfa Gascha; Ochrona środowiska, gospodarka, rekreacja, sport; Kultura, edukacja, bezpieczeństwo. Projekt finansowany ze środków Unii Europejskiej w ramach działania „Realizacja lokalnych strategii rozwoju kierowanych przez społeczność” w ramach Priorytetu 4 „Zwiększenie zatrudnienia i spójności terytorialnej”, objętego Programem Operacyjnym „Rybacko i Morze 2014 – 2020”. Całkowita wartość zadania 29 200,20 zł. Dofinansowanie ze środków zewnętrznych w tym Unii Europejskiej w ramach EFMR: 23 330,00 zł. Termin realizacji – grudzień 2018.
- IV. Kartonowy model do sklejania (Pałacu Habsburgów) w skali 1:150. Projekt finansowany ze środków Unii Europejskiej w ramach działania „Realizacja

lokalnych strategii rozwoju kierowanych przez społeczność” w ramach Priorytetu 4 „Zwiększenie zatrudnienia i spójności terytorialnej”, objętego Programem Operacyjnym „Rybacktwo i Morze 2014 – 2020”. Całkowita wartość zadania jak w pkt. III. Termin realizacji to jak w pkt. III.

- V. Publikacja „Kalendarium Prasowe Gminy Bestwina z przełomu XIX i XX wieku” autorstwa Jacka Kachela. Termin realizacji – wrzesień 2019 r.
- VI. Publikacja „Janowiccy rówieśnicy Niepodległej – 100 lat w służbie małej i dużej Ojczyźnie” – praca zbiorowa. Zadanie współfinansowane ze środków otrzymanych w konkursie „Rówieśnicy Niepodległej” oraz własnych gminy. Termin realizacji – 2019.
- VII. Na terenie gminie Bestwina prowadzono coroczny monit zabytków wpisanych do gminnej ewidencji zabytków w celu jej aktualizacji.
- VIII. Na stronach internetowych [www.bestwina.pl](http://www.bestwina.pl), [www.kultura.bestwina.pl](http://www.kultura.bestwina.pl) na bieżąco poruszano tematykę związaną z ochroną zabytków na terenie gminy Bestwina.
- IX. W trakcie obowiązywania programu przyjęto nowy plan zagospodarowania przestrzennego obejmujący swymi zapisami ochronę zabytków poprzez:
  - a) Uchwałę Rady Gminy Bestwina nr XI/69/2019 z dnia 26.09.2019 r. dla 2 obszarów sołectwa Kaniów,
  - b) Uchwałę Rady Gminy Bestwina nr XV/105/2019 z dnia 16.12.2019 r. dla sołectwa Bestwinka,
  - c) Uchwałę Rady Gminy Bestwina nr XVII/119/2020 z dnia 20.02.2020 r. dla sołectwa Janowice,
  - d) Uchwałę Rady Gminy Bestwina nr XVII/120/2020 z dnia 20.02.2020 r. dla sołectwa Kaniów,
  - e) Uchwałę Rady Gminy Bestwina nr XVIII/131/2020 z dnia 30.03.2020 r. dla sołectwa Bestwina.

### **Priorytet III: Budowanie oraz wzmacnianie krajobrazu kulturowego**

*Stały nadzór nad lokalnym zasobem zabytków*

*Nowe otwarcie w dostępie do informacji o lokalnym dziedzictwie gminy*

*Edukacja i popularyzacja wiedzy o regionalnym dziedzictwie kulturowym*

- I. Powstanie nowego portalu przestrzennego Gminy Bestwina pod adresem <http://www.bestwina.e-mpzp.pl>. Na portalu można zapoznać się z obecnie obowiązującymi miejscowymi planami zagospodarowania przestrzennego oraz studium uwarunkowań i kierunków zagospodarowania przestrzennego gminy Bestwina.
- II. Artykuł prasowy w Gminnym Magazynie nr 2/2019 XXI (200) dotyczący Gminnej Ewidencji Zabytków oraz sposobów pozyskiwania dotacji.
- III. Gminna Gra Terenowa – inicjatywa dla młodzieży polegająca na zgłębianiu wiedzy z zakresu lokalnej historii, kultury oraz tradycji.
- IV. Zajęcia w Gminnym Ośrodku Kultury, Muzeum Regionalnym im. ks. Z. Bubaka oraz Gminnej Bibliotece Publicznej oscylujące wokół kultury ludowej i historii regionu.
- V. Promocja „Kalendarza Beskidzkiego” w dniu 11 marca 2019 r. połączona z prelekcją oraz otwarciem wystawy „Janowiccy i bestwińscy rówieśnicy Niepodległej” organizowana przez Muzeum im. ks. Z. Bubaka w Bestwinie oraz promocja „Kalendarza Beskidzkiego” w dniu 13 lutego 2020 r.
- VI. Prelekcja Władysława Pawła Klisia „Polscy Habsburgowie”- 25 maja 2019 r. – sala widowiskowa Gminnego Ośrodka Kultury w Bestwinie.
- VII. II Janowickie Sianokosy 6 lipca 2019 r. „Turniej Sołectw gminy Bestwina” – propagowanie lokalnej kultury, historii i tradycji.
- VIII. Zajęcia, konkursy i prelekcje organizowane przez placówki oświatowe z terenu gminy Bestwina.

## 5. Podsumowanie

Gmina Bestwina w zakresie realizacji zadań dotyczących ochrony zabytków współpracuje z placówkami kulturalnymi, muzeum, jednostkami oświatowymi czy biblioteką budując pozytywny obraz materialnego i niematerialnego dziedzictwa gminy. W tym zakresie gmina Bestwina w latach 2018-2020 realizowała zapisy Gminnego Programu Opieki nad Zabytkami na lata 2018-2022. Zwrócić należy uwagę na szczególną ich różnorodność (od folderów, konkursów, renowacji krzyży i kapliczek przydrożnych, budowę Parku Miniatur, po duże inwestycje prowadzone na terenie bestwińskiej parafii). W trakcie obowiązywania programu z gminnej ewidencji usunięto dwie karty adresowe nr 45 budynku mieszkalno-gospodarczego przy ul. Janowickiej 151 w Janowicach oraz budynku mieszkalnego przy ul. Pszczelarskiej 22 w Janowicach.

Kończąc należy podkreślić, że nie bez znaczenia na realizację programu pozostaje fakt, iż z uwagi na sytuację epidemiologiczną kraju w 2020 roku w związku z zagrożeniem Sars-Cov-2 znacznemu ograniczeniu uległa możliwość realizacji wielu zadań i wydarzeń, co nie pozostało bez wpływu na realizację programu.



**UCHWAŁA NR XXX/215/2020  
RADY GMINY BESTWINA**

z dnia 29 marca 2021 r.

**w sprawie niewyrażenia zgody na wyodrębnienie funduszu sołeckiego w 2022 roku**

Na podstawie art. 18 ust. 2 pkt 15 ustawy z dnia 8 marca 1990r. o samorządzie gminnym (t.j. Dz.U. z 2020r. poz. 713 ze zm.) oraz art. 2 ust. 1 i 3 ustawy z dnia 21 lutego 2014r. o funduszu sołeckim (Dz.U. z 2014r. poz. 301 ze zm.)

**Rada Gminy Bestwina  
uchwala:**

- § 1. Nie wyraża się zgody na wyodrębnienie funduszu sołeckiego w budżecie gminy Bestwina na 2022 rok.
- § 2. Wykonanie uchwały powierza się Wójtowi Gminy Bestwina.
- § 3. Uchwała wchodzi w życie z dniem podjęcia.

Przewodniczący Rady

**mgr Jerzy Stanclik**

**UCHWAŁA NR XXX/216/2021  
RADY GMINY BESTWINA**

z dnia 29 marca 2021 r.

**w sprawie miejscowego planu zagospodarowania przestrzennego gminy Bestwina dla sołectwa Bestwinka –  
Etap 2**

Na podstawie art. 18 ust. 2 pkt 5 ustawy z dnia 8 marca 1990 r. o samorządzie gminnym (Dz. U. z 2020 r. poz. 713 z późn. zm) oraz art. 20 ust. 1 w związku z art. 27 ustawy z dnia 27 marca 2003 r. o planowaniu i zagospodarowaniu przestrzennym (j.t. Dz. U. z 2020 r., poz. 293), w związku z uchwałą nr XXIX/219/2017 z dnia 26 czerwca 2017 r. w sprawie przystąpienia do sporządzenia miejscowego planu zagospodarowania przestrzennego gminy Bestwina dla sołectwa Bestwinka na wniosek Wójta Gminy Bestwina

**Rada Gminy Bestwina  
uchwała:**

1. Stwierdza, że przyjęte ustalenia miejscowego planu zagospodarowania przestrzennego gminy Bestwina dla sołectwa Bestwinka, nie naruszają ustaleń „Studium uwarunkowań i kierunków zagospodarowania przestrzennego Gminy Bestwina” przyjętego uchwałą nr XXI/170/2016 Rady Gminy w Bestwinie z dnia 19 grudnia 2016 r.

2. Uchwala:

**MIEJSCOWY PLAN ZAGOSPODAROWANIA PRZESTRZENNEGO GMINY BESTWINA DLA  
SOŁECTWA BESTWINKA – ETAP 2**

**Rozdział 1.  
Przepisy ogólne**

§ 1. 1. Miejscowy plan zagospodarowania przestrzennego gminy Bestwina dla sołectwa Bestwinka – Etap 2, w dalszej części określany „planem”, obejmuje obszar określony na rysunku planu.

2. Plan składa się z części tekstowej stanowiącej treść planu wraz z następującymi załącznikami:

- 1) załącznik nr 1 – rysunek planu, stanowiący część graficzną ustaleń planu wykonany na mapie zasadniczej, w skali 1:2000, podzielony na arkusze, w tym arkusz zawierający legendę rysunku planu oraz wyrys ze „Studium uwarunkowań i kierunków zagospodarowania przestrzennego Gminy Bestwina”;
- 2) załącznik nr 2 – rozstrzygnięcie o sposobie realizacji, zapisanych w planie, inwestycji z zakresu infrastruktury technicznej, które należą do zadań własnych gminy, oraz zasadach ich finansowania, zgodnie z przepisami o finansach publicznych;
- 3) załącznik nr 3 - Rozstrzygnięcie Rady Gminy Bestwina o sposobie rozpatrzenia nieuwzględnionych uwag do projektu planu;
- 4) załącznik nr 4 – dane przestrzenne.

§ 2. Ilekroć w dalszych przepisach niniejszego planu jest mowa o:

- 1) terenie - należy przez to rozumieć obszar o różnym przeznaczeniu lub różnych zasadach zagospodarowania wydzielony na rysunku planu liniami rozgraniczającymi oraz oznaczony symbolem cyfrowo - literowym;
- 2) przeznaczeniu podstawowym – należy przez to rozumieć ustalony w planie przeważający sposób zagospodarowania terenów w obrębie terenu wyznaczonego liniami rozgraniczającymi, przy czym dla terenów przeznaczonych do zabudowy należy rozumieć przeważający sposób zagospodarowania i zabudowy powierzchni działki budowlanej;
- 3) przeznaczeniu dopuszczalnym – należy przez to rozumieć inny niż podstawowy, uzupełniający sposób zagospodarowania terenów dopuszczony w obrębie terenu wyznaczonego liniami rozgraniczającymi, z zastrzeżeniem, iż obowiązują dla niego ustalenia szczegółowe, w tym w szczególności wskaźniki

- urbanistyczne, jak dla przeznaczenia podstawowego, a dla terenów przeznaczonych do zabudowy należy rozumieć dopuszczony sposób zagospodarowania i zabudowy powierzchni działki budowlanej;
- 4) działce budowlanej – należy przez to rozumieć działkę budowlaną w rozumieniu ustawy o planowaniu i zagospodarowaniu przestrzennym;
  - 5) gospodarstwie rolnym – należy rozumieć, zgodnie z ustawą z dnia 11 kwietnia 2003 r. o kształtowaniu ustroju rolnego (Dz. U. 2019 poz. 1362), jako gospodarstwo rolne w rozumieniu Kodeksu cywilnego, o parametrach zabudowy określonych w par. 17;
  - 6) dachu płaskim – należy przez to rozumieć, dach lub stropodach o spadku do 12 stopni;
  - 7) infrastrukturze technicznej – należy przez to rozumieć uzbrojenie terenu, o którym mowa w ustawie z dnia 27 marca 2003 r. o planowaniu i zagospodarowaniu przestrzennym;
  - 8) intensywności zabudowy - należy przez to rozumieć wskaźnik, o którym mowa w ustawie z dnia 27 marca 2003 r. o planowaniu i zagospodarowaniu przestrzennym;
  - 9) miejscach postojowych – należy przez to rozumieć, miejsca zapewniające obsługę w zakresie parkowania realizowaną poprzez: parkingi, stanowiska postojowe, garaże jedno- lub wielostanowiskowe jedno- lub kilkupoziomowe;
  - 10) nieprzekraczalnej linii zabudowy - należy przez to rozumieć linię zabudowy wyznaczoną na rysunku planu, pokrywającą się z linią rozgraniczającą tereny lub cofniętą do wnętrza terenu, poza którą nie mogą być wysunięte fasady i ściany nowych budynków, z wyłączeniem: schodów, ramp wejściowych, werand i podcieni, wykuszy, balkonów, ryzalitów, gzymsów, okapów, ocieplenia wraz z tynkiem wykonanych na istniejących budynkach, ganków, wiatrołapów wysuniętych przed linię do 2,0 m;
  - 11) powierzchni biologicznie czynnej - należy przez to rozumieć teren biologicznie czynny według rozporządzenia Ministra Infrastruktury z dnia 12 kwietnia 2002 r. w sprawie warunków technicznych, jakim powinny odpowiadać budynki i ich usytuowanie (j.t. Dz. U. z 2019 r., poz. 1065);
  - 12) powierzchni zabudowy - należy przez to rozumieć procentowy udział sumy wszystkich powierzchni zabudowy obiektów budowlanych zlokalizowanych w obszarze działki budowlanej w powierzchni działki budowlanej;
  - 13) powierzchni zabudowy obiektu budowlanego – należy przez to rozumieć powierzchnię wyznaczoną przez rzutowanie na powierzchnię terenu wszystkich krawędzi zewnętrznych obiektów budowlanych;
  - 14) przynależnym zagospodarowaniu terenu – należy przez to rozumieć właściwe dla przeznaczenia podstawowego i dopuszczonego, niezbędne dla poprawnego funkcjonowania i zagospodarowania, elementy urządzenia terenu w zakresie:
    - a) obsługi komunikacyjnej, w tym dojazdu, ścieżki rowerowe i tereny piesze,
    - b) miejsc postojowych, w tym parkingów,
    - c) urządzenia budowlane,
    - d) budynki gospodarcze,
    - e) zieleni urządzonej i małej architektury,
    - f) infrastruktury technicznej;
  - 15) wysokości zabudowy - należy przez to rozumieć:
    - a) w przypadku obiektów budowlanych nie będących budynkami – wyłącznie określoną w ustaleniach planu maksymalną wysokość liczoną w metrach od poziomu terenu do najwyższej położonego punktu obiektu,
    - b) w przypadku budynków – wysokość budynku liczoną w metrach, zgodnie z obowiązującymi przepisami prawa budowlanego;
  - 16) zabudowie szeregowej – należy przez to rozumieć zabudowę budynkami (segmentami) mieszkalnymi jednorodzinnymi, których ściany zewnętrzne przylegają w całości lub w części do sąsiednich budynków, a dwie stanowią przednią (wejściową) i tylną elewację z zastrzeżeniem, iż trzy ściany budynków (segmentów) skrajnych są usytuowane swobodnie;

17) zieleni izolacyjnej – należy przez to rozumieć pas roślinności, w skład którego wchodzi co najmniej dwa rzędy drzew wysoko lub średnio rosnących oraz żywopłot lub pasmo krzewów, a udział roślin zimozielonych stanowi więcej niż 70%.

§ 3. 1. Ustaleniami obowiązującymi na rysunku planu są następujące oznaczenia graficzne i tekstowe:

- 1) granice obszaru objętego planem;
- 2) linie rozgraniczające tereny o różnym przeznaczeniu lub różnych sposobach użytkowania;
- 3) numer i symbol przeznaczenia terenów;
- 4) nieprzekraczalne linie zabudowy;
- 5) symbol identyfikujący podstawowe przeznaczenie terenu:
  - a) MN - tereny zabudowy mieszkaniowej jednorodzinnej,
  - b) MNU - tereny zabudowy mieszkaniowej jednorodzinnej z usługami,
  - c) MR – tereny zabudowy zagrodowej,
  - d) UK - tereny zabudowy usług kultu religijnego,
  - e) PU - tereny zabudowy produkcyjno - usługowej,
  - f) R - tereny rolne,
  - g) ZN - tereny zieleni nieurządzonej,
  - h) KDL - tereny dróg publicznych – drogi klasy lokalnej,
  - i) KDD - tereny dróg publicznych – drogi klasy dojazdowej,
- 6) obszar produkcji energii ze źródeł odnawialnych o mocy przekraczającej 100kW;
- 7) strefa ochrony kompozycji układu osadniczego;
- 8) zasięg pięćdziesięciu metrów od terenów oznaczonych symbolem przeznaczenia podstawowego ZC;
- 9) zasięg stu pięćdziesięciu metrów od terenów oznaczonych symbolem przeznaczenia podstawowego ZC;
- 10) priorytetowe przestrzenie publiczne.

2. Oznaczenia występujące na rysunku planu obowiązujące na podstawie przepisów odrębnych:

- 1) strefa ochrony ujęcia wody podziemnej w Kaniowie - teren ochrony pośredniej ujęcia wody podziemnej w Kaniowie;

3. Pozostałe oznaczenia występujące na rysunku planu mają charakter informacyjny, w tym: strefa zakazu budowy lub rozbudowy obiektów budowlanych, sprzyjających występowaniu zwierząt stwarzających zagrożenie dla ruchu statków powietrznych ze względu na położenie w odległości do 4,0 km od punktu odniesienia lotniska Kaniów.

## **Rozdział 2.**

### **Ustalenia ogólne obowiązujące w obszarze planu**

§ 4. W zakresie zasad ochrony i kształtowania ładu przestrzennego ustala się:

- 1) maksymalną wysokość zabudowy - obiektów budowlanych nie będących budynkami: 30,0 m;
- 2) zakazuje się budowy obiektów handlowych o powierzchni sprzedaży większej niż 2000 m<sup>2</sup>;
- 3) dopuszcza się utrzymanie istniejącego zagospodarowania, użytkowania terenu oraz istniejącej zabudowy;
- 4) dla istniejącej zabudowy dopuszcza się z możliwością nadbudowy, rozbudowy, przebudowy, a także odbudowy, z zachowaniem ustalonych w planie nieprzekraczalnych linii zabudowy, z wyłączeniem terenów i stref dla których możliwość zabudowy jest wykluczona;
- 5) dla zabudowy istniejącej na działce budowlanej:

- a) w przypadku rozbudowy, przy przekroczeniu w stanie istniejącym parametru powierzchni zabudowy, intensywności zabudowy lub procentu powierzchni biologicznie czynnej, dopuszcza się zwiększenie istniejącej powierzchni zabudowy o 50 m<sup>2</sup> na polepszenie warunków technicznych i przeciwpożarowych,
  - b) w przypadku odbudowy lub nadbudowy dopuszcza się odstępstwo od ustalonych dla przeznaczenia podstawowych parametrów i wskaźników za wyjątkiem nieprzekraczalnej wysokości zabudowy określonej w metrach,
  - c) w istniejących budynkach zabudowy mieszkaniowej dopuszcza się zmianę sposobu użytkowania poddasza na poddasze z pomieszczeniami przeznaczonymi na pobyt ludzi, z zachowaniem obowiązujących przepisów prawa budowlanego;
- 6) kolor w odcieniach czerwonego, brązowego i grafitowego dla pokrycia dachowego w przypadku dachu o kącie nachylenia głównych połaci dachowych powyżej 20 stopni;
  - 7) kolory elewacji o małej intensywności;
  - 8) zakazuje się realizacji elektrowni wiatrowych;
  - 9) dopuszcza się zabudowę w granicy działki budowlanej oraz w odległości 1,5 m od granicy działki budowlanej;
  - 10) zakazuje się mikroinstalacji w rozumieniu art. 2 pkt 19 ustawy z dnia 20 lutego 2015 r. o odnawialnych źródłach energii (Dz. U. z 2018 r. poz. 2389, z późn. zm. 11 ) wykorzystujących energię wiatru;
  - 11) zabudowę należy realizować zgodnie z nieprzekraczalnymi liniami zabudowy wyznaczonymi na rysunku planu oraz zgodnie z obowiązującymi przepisami, w tym związanymi z drogami publicznymi, w szczególności w zakresie odległości od krawędzi jezdni.

**§ 5. 1.** W zakresie ogólnych zasad ochrony środowiska, przyrody i krajobrazu kulturowego ustala się:

- 1) w zakresie ochrony powietrza przed zanieczyszczeniem obowiązują przepisy z zakresu ochrony środowiska, w tym podejmowane jako uchwały sejmiku województwa śląskiego;
- 2) zakazuje się, za wyjątkiem dopuszczeń zawartych w pkt 3:
  - a) nowych przedsięwzięć związanych ze zbieraniem, magazynowaniem, składowaniem i przetwarzaniem odpadów, w tym odpadów niebezpiecznych i złomu,
  - b) lokalizacji przedsięwzięć mogących zawsze znacząco oddziaływać na środowisko,
  - c) nowych przedsięwzięć mogących potencjalnie znacząco oddziaływać na środowisko w rozumieniu przepisów ustawy o udostępnianiu informacji o środowisku i jego ochronie, udziale społeczeństwa w ochronie środowiska oraz o ocenach oddziaływania na środowisko, na terenach oznaczonych symbolami PU, w zakresie:
    - gospodarowania odpadami,
    - stosowania rozpuszczalników organicznych,
    - czyszczenia, odtłuszczenia lub procesów wykończalniczych włókien lub materiałów włókienniczych,
    - garbowania lub uszlachetniania skór,
    - przetwarzania produktów zawierających azbest,
    - oczyszczania ścieków z wyłączeniem instalacji, które nie powodują wprowadzania do wód lub urządzeń ścieków zawierających substancje szczególnie szkodliwe dla środowiska wodnego,
    - przetwórstwa owoców, warzyw, ryb lub produktów pochodzenia zwierzęcego,
    - uboju zwierząt,
    - produkcji mączki rybnej,
    - pakowania i puszkowania produktów roślinnych lub zwierzęcych,
    - gorzelni, zakładów przetwarzających alkohol etylowy oraz wytwarzających napoje alkoholowe,
    - chowu lub hodowli zwierząt,
    - chowu lub hodowli ryb,

d) zagospodarowania i użytkowania terenów w sposób stwarzający ponadnormatywne uciążliwości dla sąsiednich nieruchomości w zakresie emisji zanieczyszczeń powietrza, wytwarzania hałasu i wibracji, emisji pola elektromagnetycznego, w tym lokalizacji i eksploatacji instalacji i urządzeń powodujących ponadnormatywną emisję substancji i energii;

3) dopuszcza się:

a) realizację przedsięwzięć mogących zawsze lub potencjalnie znacząco oddziaływać na środowisko:

- infrastruktury technicznej, w tym z zakresu łączności publicznej,
- przedsięwzięć związanych z poszukiwaniem, rozpoznawaniem i wydobywaniem złóż kopalin,
- garaży, parkingów samochodowych lub zespołów parkingów wraz z towarzyszącą im infrastrukturą o powierzchni użytkowej nie mniejszej niż 0,5 ha,
- zabudowy systemami fotowoltaicznymi,

b) wstępne magazynowanie odpadów przez ich wytwórcę na czas wynikający z przepisów o odpadach,

c) punkty selektywnego zbierania odpadów na terenach oznaczonych symbolami PU,

d) w istniejących przedsięwzięciach mogących zawsze lub potencjalnie znacząco oddziaływać na środowisko dopuszcza się działania o charakterze remontu lub zmiany technologii na mniej uciążliwą dla środowiska.

2. W zakresie ochrony przed hałasem:

1) zakazuje się lokalizacji obiektów budowlanych i urządzeń przekraczających wymogi w zakresie dopuszczalnych poziomów hałasu w środowisku w odniesieniu do przeznaczeń terenów wynikających z obowiązujących przepisów związanych z ochroną środowiska;

2) w planie ochrony przed hałasem podlegają następujące tereny, nieruchomości i działki przeznaczone pod:

- a) zabudowa mieszkaniowa jednorodzinna, do której należą tereny oznaczone symbolami MN,
- b) zabudowa mieszkaniowo – usługowa, do której należą tereny oznaczone symbolem MNU,

3) dla terenów wskazanych w pkt 2 obowiązują dopuszczalne poziomy hałasu zdefiniowane w obowiązujących przepisach związanych z ochroną środowiska.

3. W zakresie ochrony gleby i wód podziemnych obowiązują przepisy z zakresu ochrony środowiska.

4. W zakresie ochrony terenów zieleni i wartości krajobrazowych nakazuje się ochronę lokalnych wartości krajobrazu oraz zieleni poprzez zachowanie i utrzymanie istniejącej zieleni wysokiej, z dopuszczeniem działań wynikających z ustawy o ochronie przyrody.

5. W zakresie ochrony przed wibracjami oraz polami elektromagnetycznymi obowiązują przepisy sanitarne, ochrony środowiska oraz prawa budowlanego, w tym nakaz ograniczenia wibracji do poziomu wartości dopuszczalnych na granicy użytkowanego terenu.

6. Zakazuje się lokalizacji zakładów stwarzających duże lub zwiększone ryzyko zagrożenia dla życia lub zdrowia ludzi, a w szczególności zagrożenie wystąpienia poważnych awarii.

**§ 6.** W zakresie zasad ochrony dziedzictwa kulturowego i zabytków oraz dóbr kultury współczesnej:

1) wyznacza się strefę ochrony kompozycji układu osadniczego;

2) dla strefy, o której mowa w pkt 1 ustala się:

a) nakazuje się zachowanie układu kompozycyjnego, w szczególności linii zabudowy,

b) dopuszcza się nową zabudowę zharmonizowaną w zakresie wysokości zabudowy, kształtu dachu, gabarytów zabudowy, detalu architektonicznego do istniejącej tradycyjnej zabudowy, na zasadach określonych w ustaleniach szczegółowych,

c) dopuszcza się lokalizację nowej zabudowy na działkach budowlanych bezpośrednio przylegających do działek na których zlokalizowane są obiekty wymienione w pkt.3, z zastrzeżeniem ukształtowania formy architektonicznej nowych obiektów w nawiązaniu do zasadniczych cech formy architektonicznej obiektów wymienione w pkt.3, w szczególności w zakresie wysokości zabudowy, kształtu dachu, gabarytów zabudowy;

3) nie wskazuje się obiektów podlegających ochronie z uwagi na wymogi ochrony dóbr kultury współczesnej.

**§ 7.** W zakresie granic i sposobów zagospodarowania terenów lub obiektów podlegających ochronie, obowiązujących na podstawie przepisów odrębnych:

- 1) obszar opracowania nie znajduje się w zasięgu udokumentowanego złoża;
- 2) zgodnie z obowiązującymi przepisami związanymi z cmentarzami, ustala się iż:
  - a) w zasięgu pięćdziesięciu metrów od terenów oznaczonych symbolem ZC zakazuje się realizacji zabudowy mieszkaniowej oraz zakładów produkujących artykuły żywności, zakładów żywienia zbiorowego, zakładów przechowujących artykuły żywności,
  - b) w zasięgu stu pięćdziesięciu metrów od terenów oznaczonych symbolem ZC nakazuje się podłączenie wszystkich budynków do sieci wodociągowej;
- 3) w zakresie ochrony ujęcia wody podziemnej w Kaniowie na podstawie Rozporządzenia Dyrektora Regionalnego Zarządu Gospodarki Wodnej w Gliwicach z dnia 29 grudnia 2017r. w sprawie ustanowienia strefy ochronnej ujęcia wody podziemnej w Kaniowie (Dz.Urz. Woj. Śląskiego z 2018 poz.58) wyznaczono: tereny ochrony pośredniej ujęcia, w obszarze którego obowiązują ustalenia Rozporządzenia Dyrektora Regionalnego Zarządu Gospodarki Wodnej w Gliwicach z dnia 29 grudnia 2017r. w sprawie ustanowienia strefy ochronnej ujęcia wody podziemnej w Kaniowie (Dz.Urz. Woj. Śląskiego z 2018 poz.58);

**§ 8.** W zakresie wymagań wynikających z potrzeb kształtowania przestrzeni publicznych ustala się:

- 1) w obszarze planu wyodrębnia się przestrzenie publiczne, do których należą: priorytetowe przestrzenie publiczne;
- 2) ustala się następujące zasady zagospodarowania przestrzeni publicznych:
  - a) nakazuje się: wyposażenie w obiekty i urządzenia, a także nawierzchnie ułatwiające poruszanie się osobom niepełnosprawnym,
  - b) dopuszcza się:
    - wyznaczenie miejsc do parkowania rowerów,
    - lokalizację obiektów małej architektury i budowli w szczególności: rzeźb, pomników.

**§ 9.** W zakresie zasad i warunków przeprowadzenia scalenia i podziału nieruchomości:

- 1) nie wyznacza się obszarów wymagających scalenia i podziału nieruchomości;
- 2) ustala się:
  - a) kąt położenia działek w stosunku do pasa drogowego od 60° do 120°,
  - b) minimalne powierzchnie działek 800 m<sup>2</sup>,
  - c) minimalne szerokości frontów działek 18 m.

**§ 10.** W zakresie zasad modernizacji, rozbudowy i budowy systemów infrastruktury technicznej ustala się:

- 1) nakazuje się:
  - a) powiązanie istniejących systemów infrastruktury technicznej w ramach obszaru objętego planem z istniejącymi systemami infrastruktury technicznej zlokalizowanymi poza obszarem opracowania planu, poprzez istniejące elementy systemów infrastruktury technicznej oraz projektowane na podstawie ustaleń planu,
  - b) w przypadkach planowania jakichkolwiek prac związanych z remontem, przebudową lub budową nowych elementów infrastruktury technicznej, zachowanie obowiązujących odległości od pozostałych elementów uzbrojenia terenu i zagospodarowania według przepisów odrębnych,
  - c) zaopatrzenie w wodę dla potrzeb bytowych, użytkowych i przeciwpożarowych z istniejącej i dopuszczanej do rozbudowy sieci i urządzeń wodociągowych,
  - d) zagwarantowanie zabezpieczenia przeciwpożarowego, zapewniającego skuteczne podjęcie działań ratunkowo-gaśniczych, zgodnie z przepisami odrębnymi,

- e) odprowadzenie ścieków, z zastrzeżeniem wód opadowych lub roztopowych, do istniejącej, dopuszczonej do rozbudowy lub projektowanej kanalizacji sanitarnej lub ogólnospławnej, z uwzględnieniem obowiązujących przepisów z zakresu utrzymania czystości i porządku w gminie,
  - f) odprowadzenie wód opadowych lub roztopowych do istniejącej, dopuszczonej do rozbudowy lub projektowanej kanalizacji deszczowej lub ogólnospławnej, z dopuszczeniem zastosowania innych rozwiązań spełniających wymogi przepisów ochrony środowiska,
  - d) postępowanie z odpadami zgodnie z obowiązującymi przepisami z zakresu odpadów, ochrony środowiska oraz utrzymania czystości i porządku w gminach;
- 2) dopuszcza się:
- a) w celu obsługi terenu objętego planem przeprowadzenia infrastruktury technicznej stanowiącej kontynuację istniejącej zlokalizowanej poza obszarem przedmiotowego planu,
  - b) utrzymanie istniejących sieci i urządzeń infrastruktury technicznej z możliwością rozbudowy, przebudowy, likwidacji, wymiany oraz zmiany ich przebiegu,
  - c) urządzenia i budowle infrastruktury technicznej takie jak stacje transformatorowe, z zastrzeżeniem iż nie stanowią one elementów liniowych,
  - d) dopuszcza się realizację urządzeń fotowoltaicznych o mocy nie przekraczającej łącznie 100kW, z zastrzeżeniem ustaleń par.5.

**§ 11.** W zakresie zasad modernizacji, rozbudowy i budowy systemów komunikacji:

- 1) obszar objęty planem ma zagwarantowane powiązania z zewnętrznym układem komunikacyjnym poprzez ulice: Wincentego Witosa, św. Floriana;
- 2) obsługa terenów w obszarze planu realizowana jest z dróg publicznych zgodnie z rysunkiem planu;
- 3) ustala się zasady obsługi w zakresie miejsc postojowych:
  - a) dopuszcza się utrzymanie istniejących miejsc postojowych,
  - b) ustala się pełne bilansowanie miejsc postojowych w obszarze działki budowlanej,
  - c) dopuszcza się realizację ogólnodostępnych miejsc postojowych wzdłuż dróg publicznych oznaczonych symbolem KDD i KDL;
  - d) ustala się nakaz realizacji miejsc postojowych dla terenów oznaczonych symbolem:
    - MN, MR - minimum 1 miejsca na lokal mieszkalny,
    - MNU - minimum 1 miejsca na lokal mieszkalny i minimum 1-go miejsca parkingowego dla każdego rozpoczętego 25 m<sup>2</sup> powierzchni użytkowej, z wyłączeniem powierzchni pomocniczych, technicznych i gospodarczych,
    - PU - minimum 1-go miejsca parkingowego, dla każdego rozpoczętego 25 m<sup>2</sup> powierzchni użytkowej, z wyłączeniem powierzchni pomocniczych, technicznych i gospodarczych,
    - dla pozostałych terenów w przypadku realizacji inwestycji nakaz lokalizacji w obszarze działki budowlanej co najmniej 1 miejsca parkingowego,
  - e) ustala się ilości miejsc postojowych dla pojazdów zaopatrzonych w kartę parkingową:
    - w terenach dróg publicznych zgodnie z przepisami ustawy o drogach publicznych,
    - dla zabudowy wyszczególnionej w lit.d) minimum 2 miejsca postojowych na każde 100 miejsc postojowych, ale nie mniej niż 1 miejsce postojowe.

**§ 12.** W zakresie sposobu i terminu tymczasowego zagospodarowania, urządzania i użytkowania terenów w obszarze objętym planem:

- 1) zakazuje się tymczasowego zagospodarowania terenów oraz lokalizacji obiektów tymczasowych, które wprowadziłyby nieodwracalne zmiany wobec zagospodarowania dotychczasowego lub przewidzianego planem;
- 2) dopuszcza się tymczasowe zagospodarowanie placu budowy na czas budowy.



**§ 13.** W zakresie szczególnych warunków zagospodarowania terenów oraz ograniczenia w ich użytkowaniu, w tym zakazu zabudowy ustala się:

- 1) nakazuje się przestrzeganie ograniczeń w zagospodarowaniu terenów i kształtowaniu zabudowy położonej w sąsiedztwie sieci i urządzeń infrastruktury technicznej związanych z zachowaniem bezpieczeństwa i dostępu do sieci, zgodnie z obowiązującymi wymaganiami przepisów prawa budowlanego i warunkami technicznymi usytuowania danej sieci;
- 2) zakazuje się zabudowy w terenach oznaczonych symbolem przeznaczenia podstawowego ZN z zastrzeżeniem ustaleń szczegółowych;
- 3) obszar planu w części znajduje się w strefie zakazu budowy lub rozbudowy obiektów budowlanych, sprzyjających występowaniu zwierząt stwarzających zagrożenie dla ruchu statków powietrznych ze względu na położenie w odległości do 4,0 km od punktu odniesienia lotniska Kaniów.

**§ 14.** Ustala się stawkę procentową, na podstawie, której ustala się opłatę, o której mowa w art. 36 ust. 4 ustawy o planowaniu i zagospodarowaniu przestrzennym w wysokości:

- 1) 20% - dla terenów oznaczonych symbolem MN, MNU, MR, PU;
- 2) 0,01% - dla pozostałych terenów.

### **Rozdział 3.**

#### **Ustalenia szczegółowe dla terenu o różnym przeznaczeniu lub różnych zasadach zagospodarowania**

**§ 15.** Ustalenia planu dla terenów o symbolach **1.MN.1** do **16.MN** – tereny zabudowy mieszkaniowej jednorodzinnej:

- 1) przeznaczenie podstawowe - tereny zabudowy mieszkaniowej jednorodzinnej;
- 2) przeznaczenie dopuszczalne:
  - a) usługi,
  - b) zabudowa zagrodowa w ramach istniejącego w dniu uchwalenia planu gospodarstwa rolnego,
  - c) przynależne zagospodarowanie terenu.
- 3) w zakresie zasad kształtowania zabudowy i zagospodarowania terenów ustala się:
  - a) zakazuje się realizacji zabudowy szeregowej i atrialnej,
  - b) zakazuje się lokali produkcyjnych;
- 4) w zakresie parametrów i wskaźników kształtowania zabudowy oraz zagospodarowania terenów ustala się:
  - a) maksymalną powierzchnię zabudowy: 40%,
  - b) minimalny udział procentowy powierzchni biologicznie czynnej: 50%,
  - c) minimalną intensywność zabudowy: 0,01,
  - d) maksymalną intensywność zabudowy: 1,0,
  - e) maksymalną wysokość budynków: 10,0 m,
  - f) geometrię dachów: dachy płaskie, dachy symetryczne dwu lub wielospadowe o nachyleniu 30° – 45°,
  - g) minimalna wielkość nowo wydzielanej działki budowlanej 800 m<sup>2</sup>.

**§ 16.** Ustalenia planu dla terenów o symbolach **1.MNU** do **10.MNU** – tereny zabudowy mieszkaniowej jednorodzinnej z usługami:

- 1) przeznaczenie podstawowe - tereny zabudowy mieszkaniowej jednorodzinnej z usługami, zabudowy mieszkaniowej jednorodzinnej, zabudowy usługowej;
- 2) przeznaczenie dopuszczalne:
  - a) rzemiosło,
  - b) zabudowa zagrodowa w ramach istniejącego w dniu uchwalenia planu gospodarstwa rolnego,
  - c) przynależne zagospodarowanie terenu;

- 3) w zakresie zasad kształtowania zabudowy i zagospodarowania terenów ustala się:
- a) dopuszcza się realizację przeznaczenia dopuszczalnego w odrębnych obiektach budowlanych, z zastrzeżeniem zagwarantowania w ramach projektu zagospodarowania działki budowlanej właściwej powierzchni oraz wystarczającej rezerwy procentowej parametrów określonych w pkt 4 dla realizacji poszczególnych przeznaczeń,
  - b) zakazuje się realizacji zabudowy szeregowej i atrialnej,
  - c) w przypadku realizacji przedsięwzięć mogących potencjalnie znacząco oddziaływać na środowisko nakazuje się realizację zieleni izolacyjnej od strony terenów oznaczonych symbolem przeznaczenia podstawowego MN;
- 4) w zakresie parametrów i wskaźników kształtowania zabudowy oraz zagospodarowania terenów ustala się:
- a) maksymalną powierzchnię zabudowy: 50%,
  - b) minimalny udział procentowy powierzchni biologicznie czynnej: 40%,
  - c) minimalną intensywność zabudowy: 0,01,
  - d) maksymalną intensywność zabudowy: 1,0,
  - e) maksymalną wysokość budynków: 10,0 m,
  - f) geometrię dachów: dachy płaskie, dachy symetryczne dwu lub wielospadowe o nachyleniu 30° – 45°,
  - g) minimalna wielkość nowo wydzielanej działki budowlanej 800 m<sup>2</sup>.

**§ 17. Ustalenia planu dla terenu o symbolu 1.MR – teren zabudowy zagrodowej:**

- 1) przeznaczenie podstawowe:
- a) zabudowa zagrodowa w ramach gospodarstwa rolnego,
  - b) zabudowa związana z prowadzoną działalnością rolniczą w ramach gospodarstwa rolnego;
- 2) przeznaczenie dopuszczalne:
- a) usługi związane z charakterem prowadzonej działalności rolnej zlokalizowane w budynku mieszkalnym zgodnie z obowiązującymi przepisami prawa budowlanego,
  - b) przynależne zagospodarowanie terenu;
- 3) w zakresie zasad kształtowania zabudowy i zagospodarowania terenów ustala się: dopuszcza się drogi do gruntów rolnych i leśnych;
- 4) w zakresie parametrów i wskaźników kształtowania zabudowy oraz zagospodarowania terenów ustala się:
- a) maksymalną powierzchnię zabudowy: 40%,
  - b) minimalny udział procentowy powierzchni biologicznie czynnej: 50%,
  - c) minimalną intensywność zabudowy: 0,01,
  - d) maksymalną intensywność zabudowy: 1,0,
  - e) maksymalną wysokość:
    - budynków mieszkalnych 10,0 m,
    - budynków gospodarczych i inwentarskich do 7 m i dachach płaskich, jedno-, dwu-, wielospadowych lub dachach krzywoliniowych,
    - obiektów związanych ze składowaniem i przechowywaniem produktów rolnych i pasz do 15 m,
  - f) geometrię dachów: dachy płaskie, dachy symetryczne dwu lub wielospadowe o nachyleniu 30° – 45°.

**§ 18. Ustalenia planu dla terenu o symbolu 1.UK – tereny zabudowy usług kultu religijnego:**

- 1) podstawowe przeznaczenie - tereny zabudowy usług kultu religijnego;
- 2) dopuszczone przeznaczenie terenu:

- a) zamieszkanie zbiorowe;
- b) przynależne zagospodarowanie terenu;
- 3) w zakresie zasad kształtowania zabudowy i zagospodarowania terenów: dopuszcza się lokalizowanie przeznaczenia dopuszczonego w samodzielnych obiektach;
- 4) w zakresie parametrów i wskaźników kształtowania zabudowy oraz zagospodarowania terenów ustala się:
  - a) maksymalną powierzchnię zabudowy: 60%,
  - b) minimalny udział procentowy powierzchni biologicznie czynnej: 30%,
  - c) minimalną intensywność zabudowy: 0,01,
  - d) maksymalną intensywność zabudowy: 1,0,
  - e) maksymalną wysokość:
    - kościoła do 30,0 m,
    - pozostałych budynków – do 12,0 m,
  - f) geometrię dachów:
    - dla zabudowy usług kultu religijnego - dachy kształtowane indywidualnie,
    - dla pozostałej zabudowy dachy płaskie, dachy symetryczne dwu lub wielospadowe o nachyleniu 30° – 45°.

**§ 19. Ustalenia planu dla terenu o symbolu 1.PU– tereny zabudowy produkcyjno-usługowej:**

- 1) przeznaczenie podstawowe - tereny zabudowy produkcyjno-usługowej;
- 2) przeznaczenie dopuszczalne:
  - a) zabudowa magazynowo- składowa,
  - b) zabudowa usługowa,
  - c) przynależne zagospodarowanie terenu;
- 3) w zakresie zasad kształtowania zabudowy i zagospodarowania terenów ustala się:
  - a) nakazuje się realizację zieleni izolacyjnej od strony terenów oznaczonych symbolem przeznaczenia podstawowego MN,
  - b) w obszarze produkcji energii ze źródeł odnawialnych o mocy przekraczającej 100kW, dopuszcza się w szczególności zabudowę systemami fotowoltaicznymi, urządzenia wytwarzające energię wraz z konstrukcjami wolnostojącymi kotwionymi do ziemi służące do montażu paneli fotowoltaicznych, panele fotowoltaiczne, przetwornice, rozdzielnie elektryczne, stacje transformatorowe, przyłącza elektroenergetyczne, z zastrzeżeniem że wszelkie uciążliwości, w tym strefy ochronne związanych z ograniczeniami w zabudowie oraz zagospodarowaniu i użytkowaniu terenu muszą zawierać się w przedmiotowym obszarze;
- 4) w zakresie parametrów i wskaźników kształtowania zabudowy oraz zagospodarowania terenów ustala się:
  - a) maksymalną powierzchnię zabudowy: 80%,
  - b) minimalny udział procentowy powierzchni biologicznie czynnej: 10%,
  - c) minimalną intensywność zabudowy: 0,01,
  - d) maksymalną intensywność zabudowy: 1,0,
  - e) maksymalną wysokość budynków: 15,0 m,
  - f) geometrię dachów: dachy płaskie, dachy symetryczne dwu lub wielospadowe o nachyleniu do 45°, dachy krzywoliniowe.

**§ 20. Ustalenia planu dla terenów o symbolach 1.R do 10.R– tereny rolne:**

- 1) przeznaczenie podstawowe - tereny rolne;

- 2) przeznaczenie dopuszczalne:
  - a) wody śródlądowe,
  - b) trasy rowerowe i piesze,
  - c) infrastruktura techniczna,
  - d) drogi do gruntów rolnych i leśnych;
- 3) w zakresie zasad kształtowania zabudowy i zagospodarowania oraz wskaźników zagospodarowania terenów zakazuje się zabudowy;
- 4) dopuszcza się:
  - a) lokalizowanie urządzeń melioracyjnych i przeciwpowodziowych,
  - b) ścieżki dydaktyczne i miejsca widokowe.

**§ 21.** Ustalenia planu dla terenu o symbolu **1.ZN**– tereny zieleni nieurządzonej:

- 1) przeznaczenie podstawowe - tereny zieleni nieurządzonej;
- 2) przeznaczenie dopuszczalne:
  - a) wody śródlądowe,
  - b) drogi stanowiące dojazd do działek budowlanych zlokalizowanych w sąsiednich terenach przeznaczonych pod zabudowę,
  - c) drogi do gruntów rolnych i leśnych,
  - d) trasy rowerowe i ciągi piesze,
  - e) infrastruktura techniczna,
  - g) budowle hydrologiczne związane z istniejącymi ciekami naturalnymi i kanałami.

**§ 22.** Ustalenia planu dla terenów o symbolach **1.KDL** do **7.KDL**– tereny dróg publicznych – drogi klasy lokalnej:

- 1) przeznaczenie podstawowe - droga publiczna klasy lokalnej;
- 2) przeznaczenie dopuszczalne:
  - a) obiekty budowlane dopuszczone na podstawie przepisów o drogach publicznych,
  - b) zieleń, w tym zieleń izolacyjna,
  - c) trasy rowerowe i ciągi piesze,
  - d) infrastruktura techniczna,
  - e) miejsca parkingowe;
- 3) szerokość w liniach rozgraniczających, zgodnie z rysunkiem planu 12,0 m z lokalnymi poszerzeniami w rejonie skrzyżowań;
- 4) w zakresie zasad kształtowania zabudowy i zagospodarowania oraz wskaźników zagospodarowania terenów ustala się:
  - a) zakazuje się nowej zabudowy wewnątrz linii rozgraniczających drogi, z wyłączeniem obiektów budowlanych dopuszczonych na podstawie przepisów o drogach publicznych,
  - b) dopuszcza się wykonywanie prac remontowych, regulacyjnych i konserwatorskich na wodach śródlądowych w celu zapewnienia ich ciągłości.

**§ 23.** Ustalenia planu dla terenów o symbolach **1.KDD** do **5.KDD**– tereny dróg publicznych – drogi klasy dojazdowej:

- 1) przeznaczenie podstawowe - droga publicznych klasy dojazdowej;
- 2) przeznaczenie dopuszczalne:

- a) obiekty budowlane dopuszczone na podstawie przepisów o drogach publicznych,
  - b) zieleń, w tym zieleń izolacyjna,
  - c) trasy rowerowe i ciągi piesze,
  - d) infrastruktura techniczna,
  - e) miejsca parkingowe;
- 3) szerokość w liniach rozgraniczających, zgodnie z rysunkiem planu 10,0 m z lokalnymi poszerzeniami w rejonie skrzyżowań;
- 4) w zakresie zasad kształtowania zabudowy i zagospodarowania oraz wskaźników zagospodarowania terenów ustala się:
- a) zakazuje się nowej zabudowy wewnątrz linii rozgraniczających drogi, z wyłączeniem obiektów budowlanych dopuszczonych na podstawie przepisów o drogach publicznych,
  - b) dopuszcza się wykonywanie prac remontowych, regulacyjnych i konserwatorskich na wodach śródlądowych w celu zapewnienia ich ciągłości.

#### **Rozdział 4. Przepisy końcowe**

**§ 24.** Wykonanie planu powierza się Wójtowi Gminy Bestwina.

**§ 25.** 1. Plan podlega ogłoszeniu w Dzienniku Urzędowym Województwa Śląskiego oraz na stronie internetowej gminy Bestwina.

2. Plan wchodzi w życie po upływie 30 dni od jej ogłoszenia w Dzienniku Urzędowym Województwa Śląskiego.

Przewodniczący Rady

**mgr Jerzy Stanclik**

**MIEJSCOWY PLAN ZAGOSPODAROWANIA PRZESTRZENNEGO GMINY BESTWINA  
 SOŁECTWO BESTWINKA - ETAP 2  
 skorowidz i legenda**

ZAŁĄCZNIK NR 1  
 DO UCHWAŁY  
 RADY GMINY BESTWINA  
 NR XXX/216/2021  
 Z DNIA 29 MARCA 2021r.

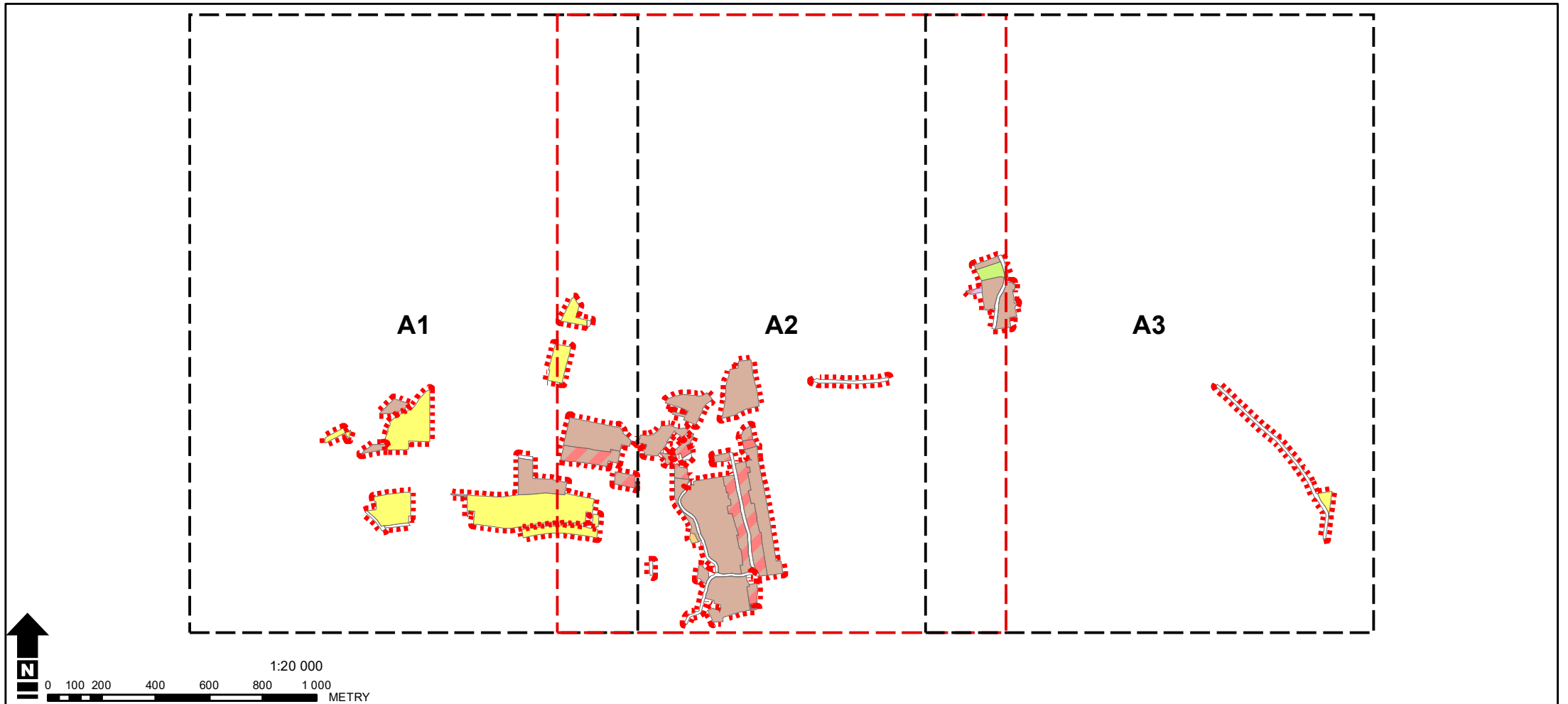

**Ustalenia planu:**

- granice obszaru objętego planem
  - linie rozgraniczające tereny o różnym przeznaczeniu lub różnych zasadach zagospodarowania
  - nieprzekraczalna linia zabudowy
  - obszar produkcji energii ze źródeł odnawialnych o mocy przekraczającej 100kW
- symbol identyfikujący podstawowe przeznaczenie terenu:**
- MN - tereny zabudowy mieszkaniowej jednorodzinnej
  - MNU - tereny zabudowy mieszkaniowej jednorodzinnej z usługami
  - MR – tereny zabudowy zagrodowej
  - UK - tereny zabudowy usług kultu religijnego
  - PU - tereny zabudowy produkcyjno - usługowej
  - R - tereny rolne
  - ZN - tereny zieleni nieurządzonej
  - KDL - tereny dróg publicznych – drogi klasy lokalnej
  - KDD - tereny dróg publicznych – drogi klasy dojazdowej
  - strefa ochrony kompozycji układu osadniczego
  - zasięg pięćdziesięciu metrów od terenów oznaczonych symbolem przeznaczenia podstawowego ZC
  - zasięg stu pięćdziesięciu metrów od terenów oznaczonych symbolem przeznaczenia podstawowego ZC
  - priorytetowe przestrzenie publiczne
  - strefa ochronna ujęcia wody podziemnej w Kaniowie:
  - teren ochrony pośredniej ujęcia wody podziemnej w Kaniowie
- Oznaczenia informacyjne nie będące ustaleniami planu:**
- ścieżki pieszo-rowerowe
  - strefa zakazu budowy lub rozbudowy obiektów budowlanych, sprzyjających występowaniu zwierząt stwarzających zagrożenie dla ruchu statków powietrznych ze względu na położenie w odległości do 4,0 km od punktu odniesienia lotniska Kaniów
  - istniejące ciekły powierzchniowe

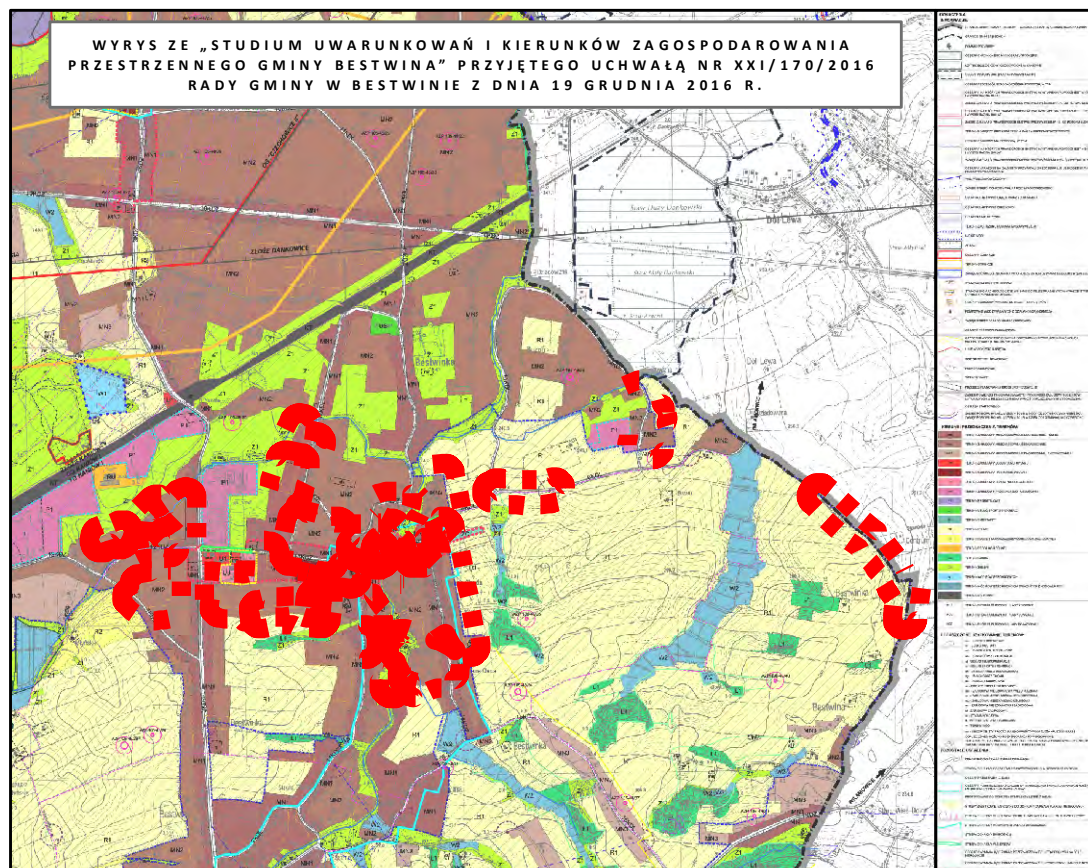

Wykonawca dokumentacji projektowej:

**PANOVA**

Since 1987  
 ul. Gómych Wałów 42, 44-100 Gilwice  
 tel.: (+48 32) 400 41 03 fax: 400 42 01  
 e-mail: pracownia@panova.pl

MIEJSOWY PLAN ZAGOSPODAROWANIA PRZESTRZENNEGO GMINY BESTWINA  
SOŁECTWO BESTWINKA - ETAP 2

ZALĄCZNIK NR 1  
DO UCHWAŁY  
RADY GMINY BESTWINA  
W DZIEDZINIE  
Z DNIEM 29 MARCA 2021 R.

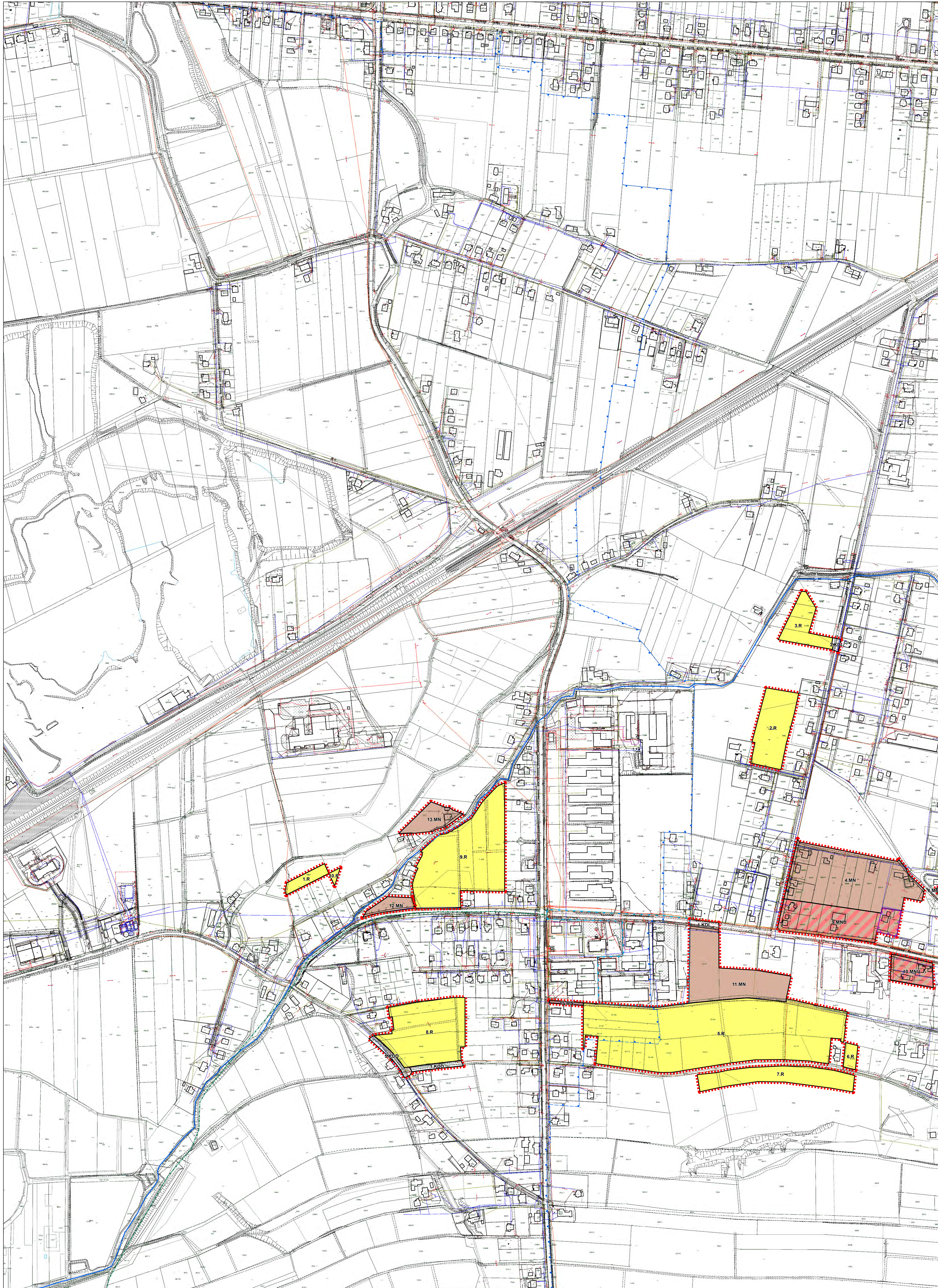

MIEJSCOWY PLAN ZAGOSPODAROWANIA PRZESTRZENNEGO GMINY BESTWINA  
SOŁECTWO BESTWINKA - ETAP 2

ZALĄCZNIK NR 1  
DO UCHWAŁY  
RADY GMINY BESTWINA  
W DZIEDZINIE  
Z DNIEM 29 MARCA 2021 R.

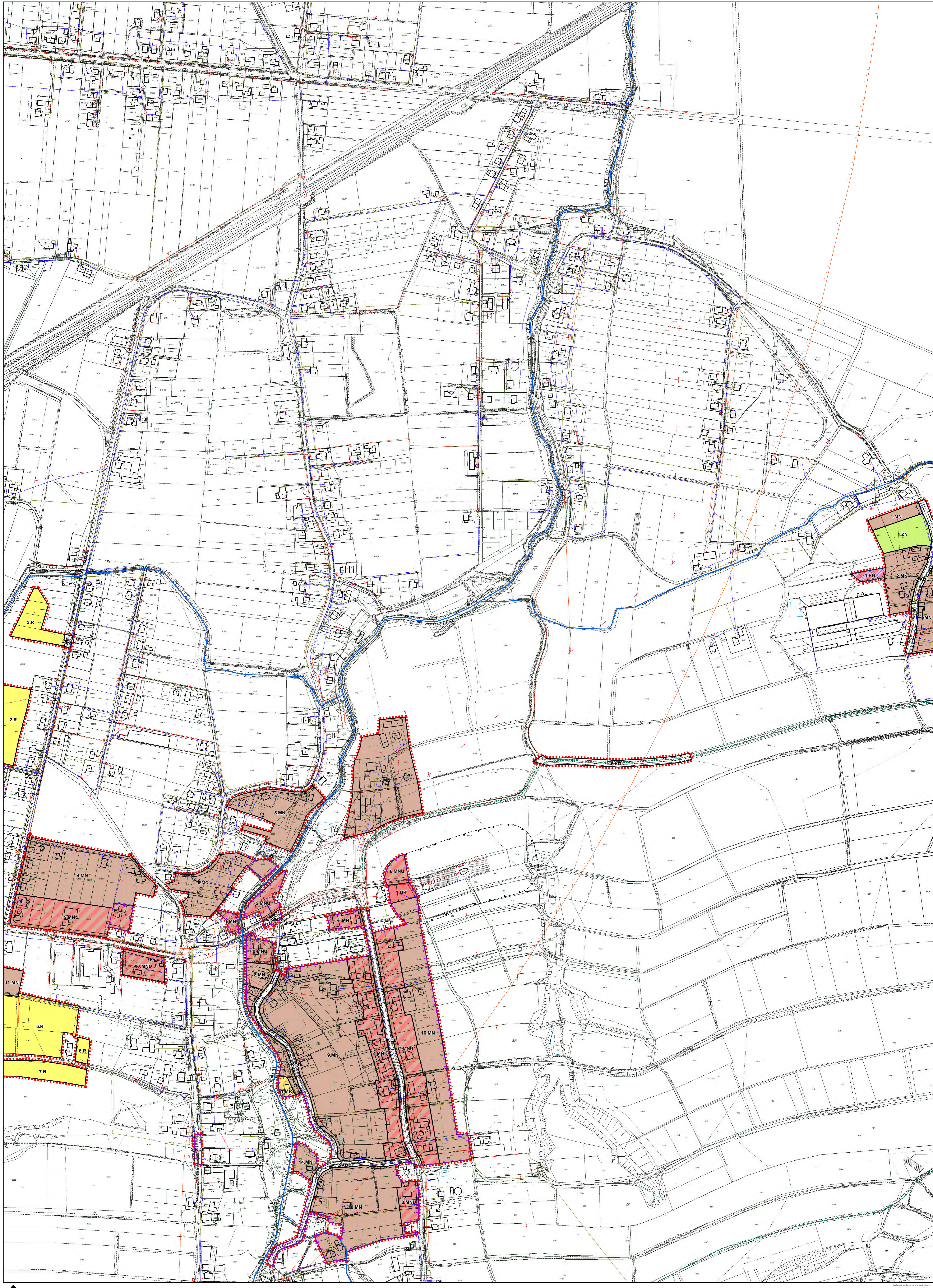



MIEJSCOWY PLAN ZAGOSPODAROWANIA PRZESTRZENNEGO GMINY BESTWINA  
SOŁECTWO BESTWINKA - ETAP 2

ZALĄCZNIK NR 1  
DO UCHWAŁY  
RADY GMINY BESTWINA  
NR XXX/216/2021  
Z DNIA 29 MARCA 2021 R.



**ROZSTRZYGNĘCIE RADY GMINY BESTWINA O SPOSOBIE REALIZACJI, ZAPISANYCH  
W ZMIANIE PLANU INWESTYCJI Z ZAKRESU INFRASTRUKTURY TECHNICZNEJ, KTÓRE  
NALEŻĄ DO ZADAŃ WŁASNYCH GMINY BESTWINA ORAZ ZASAD ICH FINANSOWANIA,  
ZGODNIE Z PRZEPISAMI O FINANSACH PUBLICZNYCH**

Zgodnie z art. 20 ust. 1 w związku z art. 27 ustawy z dnia 27 marca 2003 r. o planowaniu i zagospodarowaniu przestrzennym (j.t. Dz. U. z 2018 r., poz. 1945) po zapoznaniu się z miejscowym planem zagospodarowania przestrzennego gminy Bestwina dla sołectwa Bestwinka – Etap 2 Rada Gminy Bestwina postanawia, co następuje:

1. Na obszarze objętym planem przewiduje się następujące inwestycje z zakresu komunikacji i infrastruktury technicznej, które należą do zadań własnych gminy: budowę sieci wodociągowej oraz sieci kanalizacji sanitarnej i deszczowej.

2. Inwestycje o których mowa w ust.1 będą finansowane z budżetu Gminy Bestwina, a także ze środków zewnętrznych.

3. Harmonogramu realizacji inwestycji nie określa się.

**ROZSTRZYGNIĘCIE RADY GMINY BESTWINA O SPOSOBIE ROZPATRZENIA NIEUWZGLĘDNIONYCH UWAG DO WYŁOŻONEGO DO PUBLICZNEGO WGLĄDU PROJEKTU MIEJSCOWEGO PLANU ZAGOSPODAROWANIA PRZESTRZENNEGO GMINY BESTWINA DLA SOŁECTWA BESTWINKA – ETAP 1**

Lp.	Numer uwagi	Data wpływu uwagi	Nazwisko i imię, nazwa jednostki organizacyjnej i adres zgłaszającego o uwagi	Treść uwagi	Oznaczenie nieruchomości, której dotyczy uwaga	Ustalenia projektu planu dla nieruchomości, której dotyczy uwaga	Rozstrzygnięcie Wójta Gminy Bestwina w sprawie rozpatrzenia uwagi		Rozstrzygnięcie Rady Gminy w sprawie rozpatrzenia uwagi		Uwagi / uzasadnienie
							Uwaga uwzględniona	Uwaga nieuwzględniona	Uwaga uwzględniona	Uwaga nieuwzględniona	
1	2	3	4	5	6	7	8	9	10	11	13
1	1	3.02.2021	*	proszę o wydzielenie pasa drogowego o szerokości minimum 3 metrów na działkach o numerach: 57/1, 57/2, 28/2, 30/1 oraz 30/2 wzdłuż drogi gminnej, oznaczonej jako działka nr 1089, celem umożliwienia dojazdu do pól dla maszyn rolniczych o szerokości większej, niż	57/1, 57/2, 28/2, 30/1, 30/2, 1089	MNU.7	TAK	NIE	TAK	NIE	Część działek znajduje się poza obszarem objętym projektem planu. W pozostałych zgodnie z ustaleniami planu dopuszcza się w każdym terenie przynależne zagospodarowanie terenu. Pozwala ono w terenach przeznaczonych do zabudowy na wprowadzanie również układu drogowego w postaci dróg wewnętrznych, w

				szerokość w/w drogi gminnej							tym jako dojazd do pól. Gmina nie wyznacza w tym obszarze układu dróg publicznych.
2	2	12.02.2021	*	Przekształcenie działki na budowlaną	671/62	R.5	-	NIE	-	NIE	Decyzją Ministra Rolnictwa i Rozwoju Wsi pismo znak GZ.tr.602.255.2019 z dnia 15 kwietnia 2020r. przedmiotowy teren nie uzyskała zgody na zmianę przeznaczenia na cele nierolnicze, stąd brak możliwości wprowadzenia innego przeznaczenia terenu niż utrzymującego stan istniejący
3	3	16.02.2021	*	Dopuszczenie możliwości zabudowy działki	322/7	-	-	NIE	-	NIE	Działka znajduje się poza obszarem objętym projektem planu
4	4	19.02.2021	*	Przekształcenie działki z terenu rolnego na teren zabudowy mieszkaniowej jednorodzinnej	712/31	R.9	-	NIE	-	NIE	Część działki znajduje się poza obszarem objętym projektem planu, pozostała część Decyzją Ministra Rolnictwa i Rozwoju Wsi pismo znak GZ.tr.602.255.2019 z dnia 15 kwietnia 2020r.

											przedmiotowy teren nie uzyskała zgody na zmianę przeznaczenia na cele nierolnicze, stąd brak możliwości wprowadzenia innego przeznaczenia terenu niż utrzymującego stan istniejący
5	5	22.02.2021	*	Przekształcenie działki z terenu rolnego na teren zabudowy mieszkaniowej jednorodzinnej	712/28	R.9	-	NIE	-	NIE	Część działki znajduje się poza obszarem objętym projektem planu, pozostała część Decyzją Ministra Rolnictwa i Rozwoju Wsi pismo znak GZ.tr.602.255.2019 z dnia 15 kwietnia 2020r. przedmiotowy teren nie uzyskała zgody na zmianę przeznaczenia na cele nierolnicze, stąd brak możliwości wprowadzenia innego przeznaczenia terenu niż utrzymującego stan istniejący
6	6	28.02.2021	*	Zmiana przebiegu rzeczki wzdłuż ulic	714/87	-	-	NIE	-	NIE	Działka znajduje się poza obszarem objętym projektem

				Ładnej/Podpolec							planu
7	7	8.03.2021	*	Przekształcenie działki z terenu rolnego na teren zabudowy mieszkaniowej jednorodzinnej	712/30	R.9	-	NIE	-	NIE	Część działki znajduje się poza obszarem objętym projektem planu, pozostała część Decyzją Ministra Rolnictwa i Rozwoju Wsi pismo znak GZ.tr.602.255.2019 z dnia 15 kwietnia 2020r. przedmiotowy teren nie uzyskała zgody na zmianę przeznaczenia na cele nierolnicze, stąd brak możliwości wprowadzenia innego przeznaczenia terenu niż utrzymującego stan istniejący
8	8	7.03.2021	*	Przekształcenie działki na budowlaną	714/11	-	-	NIE	-	NIE	Działka znajduje się poza obszarem objętym projektem planu

Załącznik Nr 4 do uchwały Nr XXX/216/2021  
Rady Gminy Bestwina  
z dnia 29 marca 2021 r.  
Zalacznik4.gml

#### **Dane przestrzenne**

**Na podstawie art.67a ust.3 i 5, ustawy z dnia 27 marca 2003r. o planowaniu i zagospodarowaniu przestrzennym (tj. Dz. U. z 2020 r. poz. 293 ze zm.) dane przestrzenne dla planu, stanowią załącznik wyłącznie w postaci cyfrowej do uchwały**

## Uzasadnienie

### do planu Rady Gminy Bestwina w sprawie miejscowego planu zagospodarowania przestrzennego gminy Bestwina dla sołectwa Bestwinka – Etap 2

Obszar objęty planem obejmuje część miejscowości Bestwinka. Obszar opracowania w stanie istniejącym w większości jest zabudowany budynkami mieszkalnymi jednorodzinnymi, część centralna stanowi wielofunkcyjne centrum miejscowości.

Celem regulacji miejscowego planu zagospodarowania przestrzennego jest dostosowanie obowiązującego dla miejscowości Bestwinka planu zagospodarowania przestrzennego do obowiązujących przepisów prawa, ale również do wyznaczonych w „Studium uwarunkowań i kierunków zagospodarowania przestrzennego Gminy Bestwina” (uchwała nr XXI/170/2016 Rady Gminy w Bestwinie z dnia 19 grudnia 2016 r.) kierunków zagospodarowania przestrzennego, w szczególności w zakresie rozwoju zabudowy mieszkaniowej jak również wprowadzenia zasad zagospodarowania przestrzennego uwzględniających istniejące zagospodarowanie terenu oraz istniejący układ komunikacyjny.

Na podstawie art. 15 ust. 1 ustawy o planowaniu i zagospodarowaniu przestrzennym (j.t. Dz.U. z 2018 r., poz. 1945) przedstawia się:

#### **Sposób realizacji wymogów wynikających z art. 1 ust. 2-4 ustawy o planowaniu i zagospodarowaniu przestrzennym**

##### **1. W związku z art. 1 ust. 2 ustawy o planowaniu i zagospodarowaniu przestrzennym w projekcie „miejscowego planu zagospodarowania przestrzennego dla sołectwa Bestwinka – Etap 2” uwzględniono:**

1) wymagania ładu przestrzennego, w tym urbanistyki i architektury - w planie ustalono wskaźniki i wytyczne dotyczące wysokości i formy zabudowy, intensywności, geometrii dachów, materiałów elewacyjnych i pokrycia dachów, wyznaczono brakujące w obowiązującym planie nieprzekraczalne linie zabudowy. Przewidziane rozwiązania projektowe, w tym dotyczące nowych terenów przeznaczonych do zabudowy nie naruszają przyjętych i funkcjonujących zasad zagospodarowania tym samym w sposób harmonijny i nawiązujący do istniejącej zabudowy oraz nie naruszający ustaleń Studium uwarunkowań i kierunków zagospodarowania przestrzennego Gminy Bestwina kontynuują przyjęte rozwiązania przestrzenne;

2) walory architektoniczne i krajobrazowe:

a) ustalone w projekcie planu powyższe wskaźniki i wytyczne określono w sposób jak najbardziej nawiązujący do zabudowy znajdującej się w najbliższym sąsiedztwie planu;

b) walory historyczne – w obszarze objętym planem wskazano obiekty i obszary zabytkowe, oraz w ramach ustaleń planu dążono do zachowania w jak największym zakresie istniejącej struktury ruralistycznej traktując ją jako element kształtujący krajobrazu lokalnego.

c) walory współczesne – kształtowane i chronione są poprzez ustalenie:

- zasad kształtowania zabudowy,
- przestrzeni publicznych, dla których nakazano ujednoczenie elementów użytkowych, ujednoczenie zagospodarowania
- utrzymanie znacznych terenów otwartych i istniejącej zieleni,

3) wymagania ochrony środowiska, w tym gospodarowania wodami i ochrony gruntów rolnych i leśnych:

a) w obszarze planu występują tereny leśne, tereny zieleni nieurządzonej oraz grunty rolne i w możliwie największym, nie naruszającym ustaleń „Studium...” zakresie są utrzymywane,

b) w obszarze planu obszary, które zostały uznane za cenne przyrodniczo, zostały objęte stosownymi ustaleniami dającymi możliwość ich ochrony zgodnie z obowiązującymi przepisami,

c) projekt planu został uzgodniony i zaopiniowany przez odpowiednie instytucje, w tym: Regionalny Zarząd Gospodarki Wodnej, Państwowego Powiatowego Inspektora Sanitarnego, Regionalnego Dyrektora Ochrony Środowiska,

d) w ustaleniach planu znalazły swoje odniesienie najważniejsze z punktu widzenia ochrony środowiska elementy dotyczące obszaru planistycznego. Została zapewniona odpowiednia ochrona terenu poprzez



wprowadzenie:

-nakazu w zakresie ochrony powietrza przed zanieczyszczeniem obowiązywania przepisów z zakresu ochrony środowiska, ,

-zakazu wprowadzania nowych funkcji, uciążliwych dla otoczenia i przeznaczenia terenów, pogarszających jakość środowiska, a także związanych ze składowaniem lub przetwarzaniem odpadów,

-zakazu lokalizowania obiektów i urządzeń, których uciążliwość wykracza poza teren, do którego jej właściciele lub użytkownicy posiadają prawo dysponowania,

-zakazu prowadzenia działalności zaliczanej do przedsięwzięć mogących zawsze znacząco oddziaływać na środowisko,

-zakazu zagospodarowania terenów na cele związane ze składowaniem, utylizacją lub przetwarzaniem odpadów,

-dopuszczenia realizacji przedsięwzięć mogących potencjalnie znacząco oddziaływać na środowisko, infrastruktury technicznej, w tym z zakresu łączności publicznej,

-dopuszczenia magazynowania odpadów przez posiadacza odpadów na czas wynikający z przepisów o odpadach.

-zakazu w zakresie ochrony gleby i wód podziemnych odprowadzania nieoczyszczonych ścieków, w tym pochodzących z działalności rolniczej, do gruntu i do wód, z wyłączeniem podczyszczonych wód opadowych.

- w zakresie ochrony terenów zieleni i wartości krajobrazowych nakazuje się ochronę lokalnych wartości krajobrazu oraz zieleni poprzez zachowanie i utrzymanie istniejącej zieleni wysokiej, z dopuszczeniem działań wynikających z ustawy o ochronie przyrody.

-w zakresie ochrony przed wibracjami oraz polami elektromagnetycznymi obowiązywania przepisów sanitarnych, ochrony środowiska oraz prawa budowlanego, w tym nakazu ograniczenia wibracji do poziomu wartości dopuszczalnych na granicy użytkowanego terenu.

f) w ramach strategicznej oceny oddziaływania na środowisko sporządzono prognozę oddziaływania planu na środowisko, w której po przeanalizowaniu możliwych skutków środowiskowych, jakie potencjalnie może powodować realizacja ustaleń planu, w rozbiciu na poszczególne komponenty środowiska określono, że ustalenia projektu planu nie spowodują znaczących negatywnych skutków dla ludzi ani nie wpłyną znacząco na jakość powietrza i klimat. W terenach zabudowanych dojdzie do zniszczenia szaty roślinnej oraz zmieni się ukształtowanie powierzchni i stosunki wodne, jednak uwzględniając ustalenia projektu planu szczególnie zakaz realizacji przedsięwzięć mogących zawsze znacząco oddziaływać na środowisko, wprowadzone jednolite zasady zagospodarowania dla całego obszaru, konieczność uwzględnienia powierzchni biologicznie czynnej, należy stwierdzić iż wprowadzone planem ustalenia nie pogorszą stanu środowiska, ponadto ustalenia planu stanowią kontynuację obowiązującego prawa miejscowego, wyznaczając nieznaczne w stosunku do niego powiększenia zabudowy mieszkaniowej;

4) wymagania ochrony dziedzictwa kulturowego i zabytków oraz dóbr kultury współczesnej - w obszarze planu nie występują żadne obiekty podlegające ochronie kulturowej;

5) wymagania ochrony zdrowia oraz bezpieczeństwa ludzi i mienia, a także potrzeby osób niepełnosprawnych:

a) zagospodarowanie terenów w sposób zgodny z zapisami planu nie będzie powodowało zagrożenia dla bezpieczeństwa ludzi i mienia;

b) w projekcie planu wskazano przestrzenie publiczne, dla których wprowadzone zapisy gwarantują udział wszystkich mieszkańców, w tym osób niepełnosprawnych i starszych,

c) wprowadzono konieczności realizacji miejsc postojowych dla pojazdów zaopatrzonego w kartę parkingową,

6) walory ekonomiczne przestrzeni – zagospodarowanie terenów położonych w granicach przedmiotowego planu, w sposób zgodny z jego ustaleniami przyniesie wzrost ich wartości oraz wpłynie na bezpieczeństwo podejmowania długookresowych działań inwestycyjnych,

7) prawo własności:

a) właściciele gruntów położonych w granicach planu mogą rozporządzać swoją własnością w sposób zgodny z prawem,

b) przeprowadzono analizę i uwzględniono stan istniejącego zagospodarowania terenów,

c) ograniczono do niezbędnego minimum przeznaczenia prywatnych terenów na inwestycje stanowiące cele publiczne, w tym w szczególności wprowadzanie dróg publicznych

8) potrzeby obronności i bezpieczeństwa państwa – w planie nie występują obiekty obrony cywilnej, a ze względu na położenie terenu objętego projektem planu i sposób jego zagospodarowania, ustalenia planu nie będą miały znaczenia dla potrzeb obronności i bezpieczeństwa państwa;

9) potrzeby interesu publicznego – w obszarze planu oprócz niezbędnej infrastruktury technicznej wyznaczono przestrzenie publiczne wraz z drogami publicznymi służącymi obsłudze przyległych terenów mieszkaniowych;

10) potrzeby w zakresie rozwoju infrastruktury technicznej, w szczególności sieci szerokopasmowych – poprzez ustalenie zasad w zakresie modernizacji, rozbudowy i budowy systemów komunikacji i infrastruktury technicznej, plan obejmuje tereny wyposażone w urządzenia i sieci infrastruktury technicznej, które mogą być rozbudowywane, obsługa komunikacyjna w przeważającej części odbywa się przez istniejące drogi publiczne, dopuszczono również zgodnie z przepisami odrębnymi oraz ustaleniami planu możliwość włączenia nowych obiektów zarówno do sieci drogowej, jak i infrastruktury technicznej, dopuszczono również możliwość rozbudowy i przebudowy tych układów, według potrzeb wynikających z przeznaczenia terenów.

11) zapewnienie udziału społeczeństwa w pracach nad miejscowym planem zagospodarowania przestrzennego, w tym przy użyciu środków komunikacji elektronicznej – procedurę sporządzenia miejscowego planu zagospodarowania przestrzennego przeprowadzono zgodnie z wymogami art. 17 ustawy z dnia 27 marca 2003 r. o planowaniu i zagospodarowaniu przestrzennym. Wójt Gminy wykonał odpowiednie czynności formalno-prawne, w tym:

a) ogłosił w Biuletynie Informacji Publicznej, prasie miejscowej oraz przez obwieszczenie, a także na tablicach ogłoszeń o podjęciu uchwały o przystąpieniu do sporządzania planu określając jednocześnie formę, miejsce i termin składania wniosków do planu, nie krótszy niż 21 dni od dnia ogłoszenia,

b) sporządził projekt planu miejscowego wraz z prognozą oddziaływania na środowisko,

c) ogłosił w w Biuletynie Informacji Publicznej, prasie miejscowej oraz przez obwieszczenie, a także na tablicach ogłoszeń o wyłożeniu projektu planu do publicznego wglądu na co najmniej 7 dni przed dniem wyłożenia,

d) wyłożył projekt planu wraz z prognozą oddziaływania na środowisko do publicznego wglądu na okres co najmniej 21 dni,

e) zorganizował w trakcie wyłożenia do publicznego wglądu dyskusję publiczną nad przyjętymi w projekcie planu rozwiązaniami,

f) wyznaczył w ogłoszeniu termin, w którym osoby fizyczne i prawne oraz jednostki organizacyjne nieposiadające osobowości prawnej mogą wnosić uwagi dotyczące projektu planu, nie krótszy niż 14 dni od dnia zakończenia okresu wyłożenia projektu planu,

g) w terminie wskazanym w ogłoszeniu wpłynęły uwagi do planu,

h) rozstrzygnął złożone uwagi,

i) przygotował projekt planu i przygotował zgodnie z wymogami ustawowymi listę uwag nieuwzględnionych w formie załącznika do uchwały

j) przedłożył uchwałę w sprawie miejscowego planu zagospodarowania przestrzennego Radzie Gminy,

12) zachowanie jawności i przejrzystości procedur planistycznych - procedurę sporządzenia miejscowego planu zagospodarowania przestrzennego przeprowadzono zgodnie z wymogami art. 17 ustawy z dnia 27 marca 2003 r. o planowaniu i zagospodarowaniu przestrzennym, zgodnie z zapisami ustawy, informacja o przystąpieniu do sporządzania planu została podana do wiadomości publicznej, projekt planu był opiniowany i uzgadniany z odpowiednimi instytucjami, został wyłożony do publicznego wglądu, przeprowadzono strategiczną ocenę oddziaływania na środowisko, prowadzone procedury zachowywały wymagane przepisami prawa terminy i okresy, a także formy informowania społeczeństwa oraz organów

uzgadniających i opiniujących;;

13) potrzebę zapewnienia odpowiedniej ilości i jakości wody, do celów zaopatrzenia ludności – sieć wodociągowa zgodnie z ustaleniami planu może być rozbudowywana stosownie do potrzeb, co zapewni odpowiednią potrzebnej do obsługi projektowanego zagospodarowania.

## **2. W związku z art. 1 ust. 3 ustawy o planowaniu i zagospodarowaniu przestrzennym w projekcie „miejscowego planu zagospodarowania przestrzennego dla sołectwa Bestwinka – Etap 2” uwzględniono:**

1) Wymóg ustalenia przeznaczenia terenu lub określenia potencjalnego sposobu zagospodarowania i korzystania z terenu, gdzie organ waży interes publiczny i interesy prywatne, w tym zgłaszane w postaci wniosków i uwag, zmierzające do ochrony istniejącego stanu zagospodarowania terenu, jak i zmian w zakresie jego zagospodarowania, a także analizy ekonomiczne, środowiskowe i społeczne spełniono poprzez:

a) zainicjowanie projektu miejscowego planu zagospodarowania przestrzennego nastąpiło w celu uregulowania zasad zagospodarowania terenu, z uwagi na jego atrakcyjność oraz wskazania zgodnie z obowiązującym Studium nowych terenów mieszkaniowych. W założeniu projekt planu ma doprowadzić obowiązujące prawo miejscowe do wymogów obowiązujących przepisów.

b) ustalenie przeznaczeń terenów i sposobu ich zagospodarowania zostało spełnione przez ustalenie w tekście planu dopuszczonych w danym terenie funkcji oraz wyznaczenie wskaźników i wytycznych dotyczących m.in. wysokości i formy zabudowy intensywności, geometrii dachów, materiałów elewacyjnych i pokrycia dachów oraz w rysunku planu: linii rozgraniczających teren i nieprzekraczalnych linii zabudowy,

c) analizy ekonomiczne, środowiskowe i społeczne zostały wykonane podczas opracowania Studium uwarunkowań i kierunków zagospodarowania przestrzennego Gminy, a następnie zaktualizowane podczas opracowania planu oraz powiązanych z nim opracowań, takich jak prognoza oddziaływania planu na środowisko i prognoza skutków finansowych uchwalenia planu.

d) dążenie do zachowania istniejącej zabudowy

e) dążenie do zachowania, w granicach prawa obszarów otwartych, niezurbanizowanych

f) w pracach nad koncepcją, a później projektem planu kierowano się w szczególności zasadami: nie naruszania praw nabytych właścicieli terenów (np. zachowanie możliwości dotychczasowego sposobu użytkowania terenów), równego traktowania właścicieli (np. przy ustalaniu parametrów zabudowy i zagospodarowania dla terenów podobnych), ograniczenia nowego układu drogowego do niezbędnego minimum, ograniczanie do niezbędnego minimum ingerencji w tereny prywatne,

## **3. W związku z art. 1 ust. 4 ustawy o planowaniu i zagospodarowaniu przestrzennym w projekcie „miejscowego planu zagospodarowania przestrzennego dla sołectwa Bestwinka – Etap 2” uwzględniono:**

1) W przypadku sytuowania nowej zabudowy, uwzględnienie wymagań ładu przestrzennego, efektywnego gospodarowania przestrzenią oraz walorów ekonomicznych przestrzeni spełniono poprzez:

a) kształtowanie struktur przestrzennych przy uwzględnieniu dążenia do minimalizowania transportochłonności układu przestrzennego:

- w granicach analizowanego projektu planu przewiduje się zabudowę mieszkaniową jednorodzinną o intensywności nie powodującej dużego ruchu komunikacyjnego;

- utrzymanie dostępności komunikacyjnej terenów w obszarze objętym projektem planu poprzez nowy projektowany system komunikacji drogowej uwzględniający nowe ulice dojazdowe i wewnętrzne,

- utrzymanie obsługi istniejącego i planowanego zagospodarowania przestrzennego transportem zbiorowym komunikacji publicznej autobusowej,

b) lokalizowanie nowej zabudowy mieszkaniowej w sposób umożliwiający mieszkańcom maksymalne wykorzystanie publicznego transportu zbiorowego jako podstawowego środka transportu – w obszarze planu i w jego bezpośrednim sąsiedztwie prowadzone są linie autobusowe zapewniające połączenia z innymi częściami gminy, przystanki autobusowe znajdują się w normatywnych strefach dojazdu, z każdego obszaru zurbanizowanego objętego planem;

c) zapewnianie rozwiązań przestrzennych, ułatwiających przemieszczanie się pieszych i rowerzystów – lokalizacja ścieżek rowerowych, w tym należących do systemu tras rowerowych, została dopuszczona jako przynależne zagospodarowanie terenu z zachowaniem przepisów odrębnych, w tym w szczególności prawa

własności ;

d) dążenie do planowania i lokalizowania nowej zabudowy:

-na obszarach o w pełni wykształconej zwartej strukturze funkcjonalno-przestrzennej, w granicach jednostki osadniczej w rozumieniu art. 2 pkt 1 ustawy z dnia 29 sierpnia 2003 r. o urzędowych nazwach miejscowości i obiektów fizjograficznych (Dz. U. Nr 166, poz. 1612 oraz z 2005 r. Nr 17, poz. 141), w szczególności poprzez uzupełnianie istniejącej zabudowy – obszar planu stanowi w całości obszar o wykształconej strukturze funkcjonalno-przestrzennej a z uwagi na uwarunkowania środowiskowe nowe tereny stanowią uzupełnienie już istniejących, ponadto obszar planu jest już objętym prawem miejscowym

-na terenach położonych na obszarach innych niż wymienione w lit. a, wyłącznie w sytuacji braku dostatecznej ilości terenów przeznaczonych pod dany rodzaj zabudowy położonych na obszarach, o których mowa w lit. a; przy czym w pierwszej kolejności na obszarach w najwyższym stopniu przygotowanych do zabudowy, przez co rozumie się obszary charakteryzujące się najlepszym dostępem do sieci komunikacyjnej oraz najlepszym stopniem wyposażenia w sieci wodociągowe, kanalizacyjne, elektroenergetyczne, gazowe, ciepłownicze oraz sieci i urządzenia telekomunikacyjne, adekwatnych dla nowej, planowanej zabudowy – obszar opracowania planu, wyznacza nowe tereny zabudowy zgodnie z obowiązującym studium, jednakże z jednej strony należy je uznać za tereny o w pełni wykształconej zwartej strukturze funkcjonalno-przestrzennej z drugiej strony za tereny w najlepszym stopniu przygotowane do zabudowy, ponadto większość terenów objętych planem znajduje się w zasięgu istniejącego uzbrojenia terenu, a w wyznaczonych terenach przewiduje się, że z uwagi na dużą podaż będzie następował rozwój zainwestowania, struktura własności natomiast powoduje iż rozwój ten będzie następował sukcesywnie, zależnie od uwarunkowań ekonomicznych. Wyznaczone nowe tereny pod zabudowę charakteryzują się najlepszym dostępem do sieci komunikacyjnej oraz najlepszym stopniem wyposażenia w uzbrojenie terenu.

#### **4. Zgodność z wynikami analizy, o której mowa w art. 32 ust. 1, wraz datą uchwały rady gminy, o której mowa w art. 32 ust. 2.**

Analiza zmian w zagospodarowaniu przestrzennym na terenie Gminy Bestwina ([Uchwała Nr XXVI/195/2017 Rady Gminy w Bestwinie z dnia 24 kwietnia 2017r. w sprawie aktualności studium uwarunkowań i kierunków zagospodarowania przestrzennego oraz miejscowych planów zagospodarowania przestrzennego gminy Bestwina](#)) potwierdziła aktualność Studium Uwarunkowań i Kierunków Zagospodarowania Przestrzennego i jednocześnie wskazała na konieczność porządkowania struktury funkcjonalno- przestrzennej poprzez plany miejscowe.

#### **5. Wpływ na finanse publiczne, w tym budżet gminy.**

Wpływ na finanse publiczne, w tym budżet gminy został rozpoznany w prognozie skutków finansowych uchwalenia miejscowego planu zagospodarowania przestrzennego. Po stronie wydatków wzięto pod uwagę koszty obsługi w zakresie uzbrojenia terenu. Wpływy z kolei wynikać będą z podatku od nieruchomości. W podsumowaniu stwierdzono, że plan będzie wpływać na zwiększenie dochodów budżetu gminy w zakresie podatku od nieruchomości i innych dochodów związanych z obrotem nieruchomościami, a jednocześnie będzie generował wzrost wydatków, w szczególności w zakresie realizacji nowych dróg publicznych. Wydatki te powinny być rekompensowane wzrostem dochodów z tytułu uruchomienia nowych terenów pod zabudowę mieszkaniową i mieszkaniowo-usługową. Ponadto w dużej części terenów plan nie będzie generował dużych wydatków na realizację infrastruktury, gdyż uzbrojenie terenu w większości będzie realizowane przez potencjalnych inwestorów z uwagi na możliwość dowiązania się do istniejących sieci infrastruktury.

#### **6. Procedura formalno-prawna**

Sporządzenie miejscowego planu zagospodarowania przestrzennego zostało przeprowadzone zgodnie z art. 17 ustawy z dnia 27 marca 2003 r. o planowaniu i zagospodarowaniu przestrzennym (j.t. Dz. U. z 2018 r., poz. 1945), natomiast na podstawie ustawy z dnia 3 października 2008 r. o udostępnieniu informacji o środowisku i jego ochronie, udziale społeczeństwa w ochronie środowiska oraz o ocenach oddziaływania na środowisko (Dz. U. z 2016 r. poz. 335 z późn. zm.), przeprowadzono strategiczną ocenę oddziaływania na środowisko.

#### **7. Rozwiązania projektu planu**

Projekt planu nie narusza ustaleń Studium uwarunkowań i kierunków zagospodarowania przestrzennego Gminy Bestwina” przyjętego uchwałą nr XXI/170/2016 Rady Gminy w Bestwinie z dnia 19 grudnia 2016 r. Kierunki zagospodarowania przestrzennego na etapie planu zostały wprowadzone i uściślone z wykorzystaniem

przeznaczeń dopuszczonych oraz z uwzględnieniem zarówno potrzeb przestrzennych, jak również istniejących uwarunkowań.

**UCHWAŁA NR XXX/217/2021  
RADY GMINY BESTWINA**

z dnia 29 marca 2021 r.

**w sprawie przejęcia na podstawie porozumienia zadań dotyczących zarządzania publicznymi drogami powiatowymi leżącymi w granicach administracyjnych gminy Bestwina w zakresie utrzymania zieleni niskiej**

Na podstawie art. 8 ust. 2a oraz art. 18. ust. 2 pkt 11 ustawy z dnia 8 marca 1990 r. o samorządzie gminnym (t.j. Dz. U. z 2020 r. poz. 713 ze zm.) oraz art. 19 ust. 4 ustawy z dnia 21 marca 1991 r. o drogach publicznych (t.j. Dz. U. z 2020 r. poz. 470 ze zm.).

**Rada Gminy Bestwina  
uchwała:**

§ 1. 1. Przejąć od Powiatu Bielskiego w 2021 roku zarządzanie publicznymi drogami powiatowymi położonymi w granicach administracyjnych Gminy Bestwina w zakresie utrzymania zieleni niskiej.

2. Szczegółowe warunki przejęcia zadań, o których mowa w pkt 1, w tym zakres zadań i wzajemne rozliczenia finansowe, określone zostaną w porozumieniu zawartym pomiędzy Powiatem Bielskim, a Gminą Bestwina.

§ 2. Wykonanie uchwały powierza się Wójtowi Gminy Bestwina.

§ 3. Uchwała wchodzi w życie z dniem podjęcia.

Przewodniczący Rady

**Jerzy Stanclik**

Uzasadnienie do uchwały w sprawie zarządzania drogami powiatowymi. Zgodnie z art. 8 ust 2a ustawy o samorządzie gminnym, gmina może wykonywać zadania z zakresu właściwości powiatu. W tym celu konieczne jest zawarcie stosownego porozumienia poprzedzone podjęciem uchwał odpowiednio Rady Gminy o przejęciu oraz Rady Powiatu o przekazaniu zarządzania publicznymi drogami powiatowymi. Podjęcie niniejszej uchwały pozwoli na utrzymaniu pasa drogowego w zakresie zieleni niskiej przez Gminę Bestwina w ciągu dróg powiatowych na obszarze administracyjnych Gminy Bestwina.

**UCHWAŁA NR XXX/218/2021  
RADY GMINY BESTWINA**

z dnia 29 marca 2021 r.

**w sprawie określenia sezonu kąpielowego na terenie Gminy Bestwina w 2021 roku.**

Na podstawie art. 18 ust. 2 pkt 15 ustawy z dnia 8 marca 1990 r. o samorządzie gminnym (j.t. Dz. U. z 2020 r., poz. 713 ze zm.) oraz art.37 ust.1 ustawy z dnia 20 lipca 2017r. prawo wodne (j.t. Dz.U. z 2020r., poz. 310 ze zm.)

**Rada Gminy Bestwina  
uchwala:**

§ 1. W roku 2021 sezon kąpielowy na terenie Gminy Bestwina trwać będzie od 12 czerwca do 5 września.

§ 2. Wykonanie uchwały powierza się Wójtowi Gminy Bestwina.

§ 3. Uchwała wchodzi w życie po upływie 14 dni od dnia ogłoszenia w Dzienniku Urzędowym Województwa Śląskiego.

Przewodniczący Rady

**mgr Jerzy Stanlik**



## UZASADNIENIE

Stosownie do art.37 ust.1 ustawy z dnia 20 lipca 2017r. prawo wodne Rada Gminy jest zobowiązana w terminie do 20 maja podjęcia uchwały w sprawie określenia sezonu kąpielowego w roku 2021.

Biorąc powyższe pod uwagę, Wójt Gminy Bestwina przygotował projekt uchwały w sprawie określenia sezonu kąpielowego.

Pismem z dnia 04.01.2021 roku projekt uchwały został przekazany do zaopiniowania :

- Państwowemu Powiatowemu Inspektorowi Sanitarnemu, który pismem z dnia 18.01.2021 roku zaopiniował pozytywnie projekt uchwały
- Regionalnemu Zarządowi Gospodarki Wodnej w Gliwicach, który pismem z dnia 18.01.2021 roku zaopiniował pozytywnie projekt uchwały
- Głównemu Inspektorowi Ochrony Środowiska, który pismem z dnia z dnia 28.01.2021 roku zaopiniował pozytywnie projekt uchwały

Projekt uchwały został również poddany do konsultacji społecznych w okresie od 12.01.2021r. do 05.02.2021r. roku. W ramach konsultacji społecznych nie wpłynęły żadne opinie.

link BIP Bestwina:

[https://bip.bestwina.pl/informacje-ogolne/konsultacje-spoeczne\\_1/2021/konsultacje-spoeczne---kapieliska-2021](https://bip.bestwina.pl/informacje-ogolne/konsultacje-spoeczne_1/2021/konsultacje-spoeczne---kapieliska-2021)

**UCHWAŁA NR XXX/219/2021  
RADY GMINY BESTWINA**

z dnia 29 marca 2021 r.

**w sprawie określenia wykazu kąpielisk na terenie Gminy Bestwina w roku 2021**

Na podstawie art. 18 ust. 2 pkt 15 ustawy z dnia 8 marca 1990 r. o samorządzie gminnym (j.t. Dz. U. z 2020 r., poz. 713 ze zm.) oraz art.37 ust. 2 ustawy z dnia 20 lipca 2017r. prawo wodne (j.t. Dz.U. z 2020., poz.310 ze zm.)

**Rada Gminy Bestwina  
uchwała:**

§ 1. 1) Określa się wykaz kąpielisk na terenie Gminy Bestwina w **roku 2021**, obejmujący kąpielisko na terenie Ośrodka Rekreacji i Sportów Wodnych w Kaniowie ul. Malinowa 6 o długości linii brzegowej **70m** i następujących współrzędnych punktów załamania granic kąpieliska:

- początek kąpieliska:	49°55'31.3343"N	19°02'07.4542"E
- punkt załamania granicy kąpieliska:	49°55'31.4839"N	19°02'07.1531"E
- punkt załamania granicy kąpieliska:	49°55'32.2016"N	19°02'07.9627"E
- punkt załamania granicy kąpieliska:	49°55'32.6299"N	19°02'07.0435"E
- punkt załamania granicy kąpieliska:	49°55'33.7000"N	19°02'08.2643"E
- koniec kąpieliska:	49°55'33.1342"N	19°02'09.4579"E

2) Szczegółowe granice kąpieliska, o których mowa w § 1 ust.1 określa załącznik graficzny do niniejszej uchwały.

§ 2. Wykonanie uchwały powierza się Wójtowi Gminy Bestwina.

§ 3. Uchwała wchodzi w życie po upływie 14 dni od dnia ogłoszenia w Dzienniku Urzędowym Województwa Śląskiego.

Przewodniczący Rady

**mgr Jerzy Stanlik**

Załącznik do uchwały Nr XXX/219/2021  
Rady Gminy Bestwina  
z dnia 29 marca 2021 r.

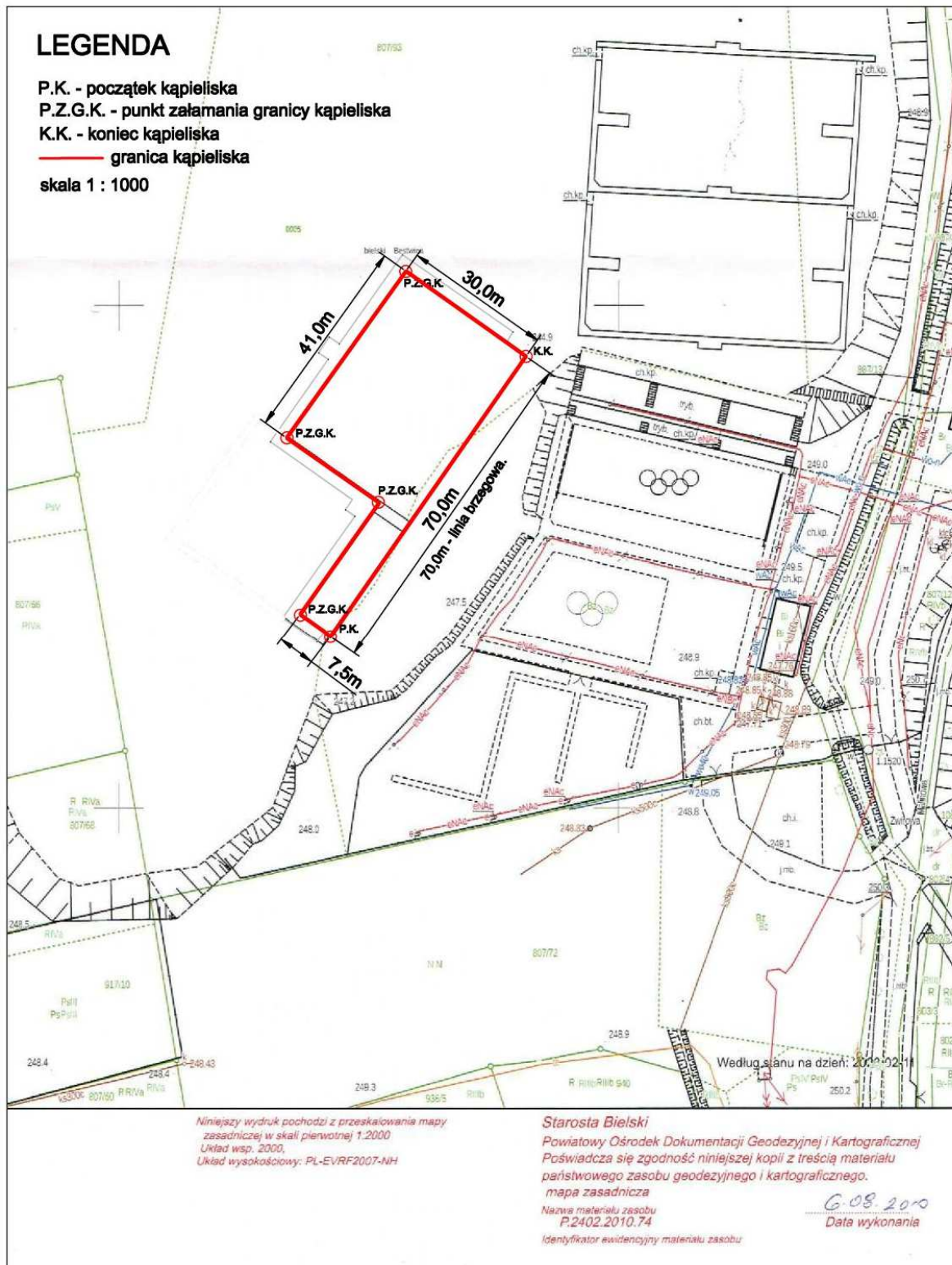

## UZASADNIENIE

Stosownie do art. 37 ust.2 ustawy z dnia 20 lipca 2017r. prawo wodne Rada Gminy jest zobowiązana w terminie do 20 maja podjęcia uchwały w sprawie określenia wykazu kąpielisk na terenie gminy w roku 2021.

Biorąc powyższe pod uwagę, Wójt Gminy Bestwina przygotował projekt uchwały w sprawie określenia sezonu kąpielowego.

Pismem z dnia 04.01.2021 roku projekt uchwały został przekazany do zaopiniowania :

- Państwowemu Powiatowemu Inspektorowi Sanitarnemu, który pismem z dnia 18.01.2021 roku zaopiniował pozytywnie projekt uchwały
- Regionalnemu Zarządowi Gospodarki Wodnej w Gliwicach, który pismem z dnia 18.01.2021 roku zaopiniował pozytywnie projekt uchwały
- Głównemu Inspektorowi Ochrony Środowiska, który pismem z dnia z dnia 28.01.2021 roku zaopiniował pozytywnie projekt uchwały

Projekt uchwały został również poddany do konsultacji społecznych w okresie od 12.01.2021r. do 05.02.2021r. roku. W ramach konsultacji społecznych nie wpłynęły żadne opinie.

link BiP Bestwina:

[https://bip.bestwina.pl/informacje-ogolne/konsultacje-spoleczne\\_1/2021/konsultacje-spoleczne---kapieliska-2021](https://bip.bestwina.pl/informacje-ogolne/konsultacje-spoleczne_1/2021/konsultacje-spoleczne---kapieliska-2021)

**UCHWAŁA NR XXX/220/2021  
RADY GMINY BESTWINA**

z dnia 29 marca 2021 r.

**w sprawie przyjęcia programu opieki nad zwierzętami bezdomnymi oraz zapobiegania bezdomności  
zwierząt na terenie gminy Bestwina**

Na podstawie art. 18 ust. 2 pkt 15 ustawy z dnia 8 marca 1990 r. o samorządzie gminnym (j.t. Dz.U. z 2020 r. poz. 713 ze zm.) oraz art. 11a ust. 1 ustawy z dnia 21 sierpnia 1997 r. o ochronie zwierząt (j.t. Dz.U. z 2020 r. poz. 638 ze zm.)

**Rada Gminy Bestwina  
uchwała:**

§ 1. Przyjąć program opieki nad zwierzętami bezdomnymi oraz zapobiegania bezdomności zwierząt na terenie gminy Bestwina w brzmieniu określonym w załączniku do niniejszej uchwały.

§ 2. Wykonanie uchwały powierza się Wójtowi Gminy Bestwina.

§ 3. Traci moc uchwała Nr XVIII/134/2020 z dnia 30 marca 2020 r. w sprawie przyjęcia programu opieki nad zwierzętami bezdomnymi oraz zapobiegania bezdomności zwierząt na terenie gminy Bestwina.

§ 4. Uchwała wchodzi w życie po upływie 14 dni od daty ogłoszenia w Dzienniku Urzędowym Województwa Śląskiego.

Przewodniczący Rady

**mgr Jerzy Stanclik**

## **Program opieki nad zwierzętami bezdomnymi oraz zapobiegania bezdomności zwierząt na terenie gminy Bestwina**

### **I. Cele Programu**

§ 1. Niniejszy program opieki nad bezdomnymi zwierzętami bezdomnymi oraz zapobiegania bezdomności zwierząt na terenie gminy Bestwina zwany dalej Programem, ma przyczynić się do osiągnięcia następujących celów:

1. Zapewnienia kompleksowej opieki zwierzętom bezdomnym na terenie gminy Bestwina,
2. Zapobiegania bezdomności zwierząt.

### **II. Realizacja Programu:**

#### **§ 2.**

1. Wykonawcami odpowiedzialnymi za realizację programu są:

- 1) Urząd Gminy Bestwina,
- 2) Miejskie Schronisko dla Bezdomnych Zwierząt w Bielsku-Białej ul. Reksia 48, 43-305 Bielsko-Biała, zwane dalej Schroniskiem.

2. Program będzie realizowany przy współdziałaniu następujących instytucji:

- 1) Policji,
- 2) organizacji, których statutowym celem jest ochrona zwierząt, a które swoim zasięgiem obejmują teren gminy Bestwina,
- 3) Państwowej Inspekcji Weterynaryjnej w Bielsku-Białej,
- 4) dzierżawców lub zarządców obwodów łowieckich z terenu gminy Bestwina.

3. Realizacja założonych celów nastąpi poprzez:

- 1) zapewnienie bezdomnym zwierzętom z terenu gminy Bestwina miejsca w Schronisku,
- 2) odławianie bezdomnych zwierząt i ich transport do Schroniska,
- 3) opiekę nad wolno żyjącymi kotami, w tym ich dokarmianie,
- 4) zmniejszenie populacji zwierząt bezdomnych przez obowiązkową sterylizację albo kastrację zwierząt oraz usypianie ślepych miotów,
- 5) poszukiwanie właścicieli dla bezdomnych zwierząt,
- 6) wskazanie gospodarstwa rolnego w celu zapewnienia miejsca dla zwierząt gospodarskich w przypadku stwierdzenia znęcania się nad nimi, niehumanitarnego ich traktowania, uszkodzonych w wyniku zdarzeń drogowych,
- 7) zapewnienie całodobowej opieki weterynaryjnej.

#### **§ 3. Zapewnienie bezdomnym zwierzętom miejsca w schronisku dla zwierząt**

1. Gmina Bestwina na mocy zawartego Porozumienia międzygminnego z Gminą Bielsko-Biała zapewnia kompleksową opiekę zwierzętom bezdomnym w Schronisku.

2. Do Schroniska przyjmowane jest każde zwierzę bezdomne z terenu Gminy Bestwina.

3. Schronisko funkcjonuje całodobowo w zakresie odławiania i przyjmowania zwierząt bezdomnych, agresywnych oraz tych, które uległy wypadkom drogowym i podejmuje natychmiastowe działania w celu przewiezienia tych zwierząt do Schroniska.

4. W Schronisku sprawowana jest całodobowa opieka nad przebywającymi w nim zwierzętami.

5. Schronisko przekazuje co kwartał, pisemną informację o każdym zwierzęciu, które trafiło do Schroniska z terenu gminy Bestwina oraz podaje status zwierzęcia na dzień jej sporządzenia.

#### **§ 4. Opieka nad wolno żyjącymi kotami, w tym ich dokarmianie**

1. Opieka nad wolno żyjącymi kotami w tym ich dokarmianie i zapewnienie wody pitnej, następuje w przypadku powzięcia przez Urząd Gminy Bestwina informacji o miejscu, w którym takie koty występują. Ustalanie miejsca, w którym występują wolno żyjące koty następuje w wyniku zgłoszenia do Urzędu Gminy Bestwina oraz prowadzenia stałego monitoringu terenu gminy pod kątem ustalenia miejsc występowania wolno żyjących kotów przez wyznaczonego pracownika Urzędu Gminy Bestwina.

2. Dokarmianie wolno żyjących kotów oraz zapewnienie im wody pitnej wykonują wyznaczeni pracownicy Urzędu Gminy Bestwina.

#### **§ 5. Odławianie bezdomnych zwierząt**

1. Odławianie bezdomnych zwierząt i umieszczanie ich w Schronisku będzie miało charakter stały, a podejmowane będzie na skutek interwencji mieszkańców Gminy Bestwina, zgłoszonej w Urzędzie Gminy Bestwina lub Policji.

2. Odławiane i umieszczane w Schronisku będą zwierzęta pozostawione bez opieki i nadzoru w miejscach publicznych.

3. Odławianie zwierząt będzie prowadzone wyłącznie przez służby Schroniska.

4. Odławianie zwierząt prowadzone będzie za pomocą sprzętu, który nie będzie stwarzał zagrożenia dla życia lub zdrowia wylapywanych zwierząt oraz nie będzie zadawał im cierpienia.

#### **§ 6. Sterylizacja i kastracja zwierząt bezdomnych, usypianie ślepych miotów**

1. Obligatoryjna sterylizacja i kastracja zwierząt przebywających w Schronisku wykonywana będzie przez lekarzy weterynarii w zakładzie leczniczo-weterynaryjnym na podstawie umów zawartych ze Schroniskiem.

2. Usypianie ślepych miotów dokonywane będzie przez lekarzy weterynarii w zakładzie leczniczo-weterynaryjnym na podstawie umów zawartych ze Schroniskiem. Usypianiu poddawane będą ślepe mioty dostarczone do Schroniska przez jego pracowników. Zabieg wykonywany będzie zgodnie z zasadami humanitarnego traktowania i uśmiercania zwierząt.

#### **§ 7. Poszukiwanie właścicieli dla bezdomnych zwierząt**

Gmina Bestwina stale prowadzi działania zmierzające do znalezienia właścicieli dla bezdomnych zwierząt poprzez zamieszczanie informacji na stronie internetowej Gminy Bestwina o zwierzętach przebywających w Schronisku przeznaczonych do adopcji.

#### **§ 8. Wskazanie gospodarstwa rolnego w celu zapewnienia miejsca dla zwierząt gospodarskich**

Jako czasowe miejsce dla zwierząt gospodarskich wyznacza się gospodarstwo rolne Pana Łukasza Maroszek, ul. Wincentego Witosa 107 w Bestwinie.

#### **§ 9. Zapewnienie całodobowej opieki weterynaryjnej w przypadku zdarzeń drogowych z udziałem zwierząt**

Na mocy zawartego Porozumienia międzygminnego pomiędzy Gminą Bielsko-Biała a Gminą Bestwina Schronisko przyjmuje zgłoszenia o zwierzętach, które uległy wypadkom drogowym na terenie Gminy Bestwina i zapewnia im całodobową opiekę weterynaryjną.

#### **§ 10. Wysokość środków finansowych przeznaczonych na realizację programu oraz sposób ich wydatkowania**

Środki finansowe na realizację zadań wynikających z niniejszego programu w wysokości 64500 zł są zapewnione w budżecie Gminy Bestwina na 2021 r. i obejmują:

1. Koszty związane z odławianiem i przyjmowaniem żywych zwierząt, zapewnieniem bezdomnym zwierzętom miejsca w Schronisku, sterylizacją i kastracją zwierząt przyjętych do Schroniska, usypianiem ślepych miotów w Schronisku oraz całodobowej opieki weterynaryjnej w przypadku zdarzeń drogowych z udziałem zwierząt - 62500 zł (słownie: sześćdziesiąt dwa tysiące pięćset złotych),

2. Koszty związane z dokarmianiem kotów wolno żyjących - 1000 zł (słownie: tysiąc złotych),
3. Koszty związane z transportem, utrzymaniem i opieką zwierząt gospodarskich - 1000 zł (słownie: tysiąc złotych).



## UZASADNIENIE

Zgodnie z art. 11 ust. 1 ustawy z dnia 21 sierpnia 1997 r. o ochronie zwierząt (j.t. Dz.U. z 2021 r. poz. 638 ze zm.) zapobieganie bezdomności zwierząt i zapewnienie opieki bezdomnym zwierzętom oraz ich wylapywanie należy do zadań własnych gmin. W art. 11 a ust. 1 ustawy nałożono na rady gminy obowiązek określenia, w drodze uchwały, corocznie do dnia 31 marca, programu opieki nad zwierzętami bezdomnymi oraz zapobiegania bezdomności zwierząt. Program opieki nad zwierzętami bezdomnymi oraz zapobiegania bezdomności zwierząt na terenie gminy Bestwina obejmuje wszystkie wskazane do realizacji w art. 11 a ust. 2 ustawy zadania oraz określa wysokość środków finansowych przeznaczonych w budżecie Gminy Bestwina na ten cel.

Wypełniając ustawowy obowiązek Wójt Gminy Bestwina w dniu 25 stycznia 2020 r. przesłał projekt programu opieki nad zwierzętami bezdomnymi oraz zapobiegania bezdomności zwierząt na terenie gminy Bestwina celem zaopiniowania do Powiatowego Lekarza Weterynarii w Bielsku-Białej, trzech organizacji społecznych, których statutowym celem działania jest ochrona zwierząt, działających na terenie gminy Bestwina oraz sześciu dzierżawców obwodów łowieckich (kół łowieckich) działających na obszarze gminy Bestwina. W wyznaczonym ustawowo terminie 21 dni pozytywną opinię wyraził Powiatowy Lekarz Weterynarii w Bielsku-Białej oraz Koło Łowieckie "Bażant" w Bestwinie i Koło Łowieckie "Ryś" w Bielsku-Białej. Organizacje społeczne oraz pozostałe koła łowieckie nie wyraziły swojej opinii, co zgodnie z ustawą uznaje się za akceptację programu.

**UCHWAŁA NR XXX/221/2021  
RADY GMINY BESTWINA**

z dnia 29 marca 2021 r.

**w sprawie przyjęcia Programu Wspierania Rodziny w Gminie Bestwina na lata 2021-2023**

Na podstawie art. 18 ust.2 pkt. 15 ustawy z dnia 8 marca 1990 roku o samorządzie gminnym (j.t. Dz. U. z 2020r. poz. 713 ze zm.) oraz art.176 pkt. 1, art. 179 ust.2 ustawy z dnia 9 czerwca 2011r. o wspieraniu rodziny i systemie pieczy zastępczej ( j.t. Dz. U. z 2020r. poz.821 ze zm. ).

**Rada Gminy Bestwina  
uchwała:**

**§ 1.** Przyjąć Program Wspierania Rodziny w Gminie Bestwina na lata 2021-2023 stanowiący załącznik nr 1 do niniejszej uchwały.

**§ 2.** Wykonanie uchwały powierza się Wójtowi Gminy i Kierownikowi Gminnego Ośrodka Pomocy Społecznej.

**§ 3.** Uchwała wchodzi w życie z dniem podjęcia.

Przewodniczący Rady

**mgr Jerzy Stanlik**

Załącznik do uchwały Nr XXX/221/2021

Rady Gminy Bestwina

z dnia 29 marca 2021 r.

# **PROGRAM WSPIERANIA RODZINY W GMINIE BESTWINA NA LATA 2021-2023**

**Bestwina 2021**

## **PROGRAM WSPIERANIA RODZINY** **W GMINIE BESTWINA NA LATA 2021-2023**

### **WSTĘP**

Prawną podstawą do opracowania Programu Wspierania Rodziny w Gminie Bestwina na lata 2021-2023 jest ustawa o wspieraniu rodziny i systemie pieczy zastępczej, która nakłada obowiązek opracowania i realizacji 3 letnich programów wspierania rodzin , a jego główny cel, jakim jest wspieranie rodziny przeżywającej trudności w wypełnianiu funkcji opiekuńczo-wychowawczej, wpisuje się w Strategię Rozwiązywania Problemów Społecznych w Gminie Bestwina na lata 2016-2025.

W myśl w/w ustawy na jednostki samorządu terytorialnego nałożony został obowiązek wspierania rodziny przeżywającej trudności w wypełnianiu funkcji opiekuńczo-wychowawczych oraz organizacji pieczy zastępczej. Obowiązek ten jednostki samorządu terytorialnego realizują w szczególności we współpracy ze środowiskiem lokalnym, sądami i ich organami pomocniczymi, policją, instytucjami oświatowymi, podmiotami leczniczymi, a także kościołami i związkami wyznaniowymi oraz organizacjami społecznymi.

Zgodnie z art. 176 cytowanej ustawy działania realizowane przez samorząd gminny obejmują:

1. opracowanie i realizacja 3-letnich gminnych programów wspierania rodziny:
2. tworzenie możliwości podnoszenia kwalifikacji przez asystentów rodziny:
3. tworzenie oraz rozwój systemu opieki nad dzieckiem, w tym placówek wsparcia dziennego, oraz praca z rodziną przeżywającą trudności w wypełnianiu funkcji opiekuńczo-wychowawczych przez:
  - a) zapewnienie rodzinie przeżywającej trudności wsparcia i pomocy asystenta rodziny oraz dostępu do specjalistycznego poradnictwa,
  - b) organizowanie szkoleń i tworzenie warunków do działania rodzin wspierających,
  - c) prowadzenie placówek wsparcia dziennego oraz zapewnienie w nich miejsc dla dzieci:
4. finansowanie:
  - a) kosztów szkoleń dla rodzin wspierających,
  - b) podnoszenia kwalifikacji przez asystentów rodziny,

c) kosztów związanych z udzielaniem pomocy, ponoszonych przez rodziny wspierające;

5. współfinansowanie pobytu dziecka w rodzinie zastępczej, rodzinnym domu dziecka, placówce opiekuńczo-wychowawczej, regionalnej placówce opiekuńczo-terapeutycznej lub interwencyjnym ośrodku preadopcyjnym.

Jednym z celów zawartych w/w dokumencie jest „Budowa zintegrowanego systemu wsparcia dla rodzin dysfunkcyjnych”. Zadania wynikające z powyższego Programu realizowane będą zgodnie z zasadą pomocniczości i uwzględnieniem podmiotowości dziecka i rodziny oraz prawa dziecka do :

1) wychowania w rodzinie, a w razie konieczności wychowywania dziecka poza rodziną – do opieki i wychowania w rodzinnych formach pieczy zastępczej, jeśli jest to zgodne z dobrem dziecka,

2) powrotu do rodziny,

3) utrzymywania osobistych kontaktów z rodzicami, z wyjątkiem przypadków, w których sąd zakazał takich kontaktów,

4) stabilnego środowiska wychowawczego,

5) kształcenia, rozwoju uzdolnień, zainteresowań i przekonań oraz zabawy i wypoczynku,

6) pomocy w przygotowaniu do samodzielnego życia,

7) ochrony przed arbitralną lub bezprawną ingerencją w życie dziecka,

8) informacji i wyrażania opinii w sprawach, które go dotyczą, odpowiednio do jego wieku i stopnia dojrzałości,

9) ochrony przed poniżającym traktowaniem i karaniem,

10) poszanowania tożsamości religijnej i kulturowej,

11) dostępu do informacji dotyczących jego pochodzenia.

Niezależnie od kontekstu kulturowego, historycznego i społeczno– ekonomicznego rodzina jest nadal podstawowym elementem społecznej struktury, a pełnione przez nią funkcje są nie do zastąpienia. Aktualnie podejmując prace z rodziną, przyjmuje się założenie i zasadę komplementarności oddziaływań edukacyjnych i socjalnych oraz fakt dzielenia zadań pomiędzy rodzinę i instytucje pozarodzinne, jak np. instytucje oświatowe wspomagające każdą rodzinę w pełnieniu przez nią funkcji opiekuńczo-wychowawczej i kulturalnej, czy instytucje z zakresu pomocy społecznej oddziałujące na rodzinę, która tej pomocy potrzebuje. Dotyczy to

zarówno rodzin niewydolnych wychowawczo, gdzie dochodzi do zaburzeń we współżyciu rodziny, co wiąże się na ogół z niepowodzeniami życiowymi poszczególnych jej członków, jak również rodzin patologicznych, które pozostają w stałej kolizji z prawem i moralnością (z powodu kradzieży, rozbojów, gier hazardowych, przemytu, prostytucji i stręczycielstwa, włóczęgostwa, uchylania się od uczciwej pracy, alkoholizmu, narkomanii).

Adresatami poniższego Programu będą nie tylko rodziny z wieloma problemami, nazwane **dysfunkcyjnymi**, ale rodziny, które dopiero zaczynają być klientami pomocy społecznej, aby móc wspomóc je w krytycznym momencie życia, związanych z pojawieniem się niekorzystnych zjawisk takich, jak:

- problemy opiekuńczo-wychowawcze,
- bezrobocie,
- ubóstwo,
- alkoholizm lub nadużywanie alkoholu,
- przemoc,
- długotrwała choroba,
- niepełnosprawność.

System opieki nad dzieckiem i rodziną zakłada:

- po pierwsze – zrobić wszystko, aby dziecko pozostało w rodzinie własnej – zgodnie z zasadą pomocniczości nie wyręczając zbytnio rodziców;
- po drugie – zapobiegać patologiom społecznym;
- po trzecie – tworzyć rodzinne formy opieki zastępczej, tak aby tylko w ostateczności kierować dzieci do placówek opiekuńczo – wychowawczych;
- po czwarte – przygotować wychowanków rodzin zastępczych i placówek opiekuńczo – wychowawczych do samodzielnego życia.

## **DIAGNOZA**

Jak wynika z analizy danych GOPS, zarówno liczba rodzin korzystających z pomocy tut. Ośrodka na przestrzeni lat 2018-2020 zwłaszcza w roku 2020r. wykazuje tendencję spadkową również w zakresie dysfunkcji jaką jest bezradność w sprawach opiekuńczo-wychowawczych. W roku 2020r. ze świadczeń z pomocy społecznej korzystało 118 rodzin, z czego 38,14 % stanowiły rodziny z dziećmi.

Strukturę rodzin z dziećmi objętych pomocą tutejszego Ośrodka przedstawia poniższa tabela uwzględniając dane w latach 2018-2020.

Liczba rodzin z dziećmi			Liczba osób w rodzinach		
2018	2019	2020	2018	2019	2020
62	55	45	246	217	192

*Źródło: Opracowanie własne na podstawie danych z Gminnego Ośrodka Pomocy Społecznej w Bestwinie.*

Główną przesłanką udzielenia pomocy obok długotrwałej choroby i niepełnosprawności nadal pozostaje problem bezradność w sprawach opiekuńczo-wychowawczych. W roku 2020 z powodu bezradności pomoc otrzymało 31 rodzin, która ma tendencję spadkową w stosunku do ubiegłych lat, na co zdecydowany wpływ ma pomoc jaką rodziny otrzymują w formie świadczenia wychowawczego w ramach programu 500+.

Poniższa tabela przedstawia główne powody przyznania pomocy materialnej w latach 2018 - 2020.

Przesłanki przyznania pomocy	2018	2019	2020
Ubóstwo	59	40	33
Długotrwała choroba	83	76	70
Bezrobocie	40	32	27
Bezradność w sprawach opiekuńczo-wychowawczych	40	41	31
Niepełnosprawność	52	46	42

*Źródło: Opracowanie własne na podstawie danych z Gminnego Ośrodka Pomocy Społecznej w Bestwinie.*

Z powyższych danych wynika, że najczęściej pomoc udzielana była w rodzinach z powodu długotrwałej lub ciężkiej choroby, niepełnosprawności, ubóstwa oraz bezradności w sprawach opiekuńczo-wychowawczych. Bardzo często zdarza się, że w jednej rodzinie występuje kilka powodów trudnej sytuacji jednocześnie.

W związku ze zmianą przepisów ustawowych od roku 2011r. gminy za umieszczenie dzieci w pieczy zastępczej ponoszą wydatki na opiekę i wychowanie dziecka. Według stanu na dzień

31.12.2020 r. gmina partycypuje w kosztach pobytu 9-ciorga dzieci wychowujących się w pieczy zastępczej. Konieczność umieszczenia dziecka poza rodziną wynika często z dysfunkcji lub patologii środowiska, w którym żyje dziecko.

Wykaz dzieci z terenu Gminy Bestwina umieszczonych w pieczy zastępczej.

<b>ROK</b>	<b>Liczba dzieci umieszczonych w pieczy</b>		
	Opieka instytucjonalna	Rodziny zastępcze	Łącznie
2018	1	4	5
2019	2	6	8
2020	1	8	9

*Źródło: Opracowanie własne na podstawie danych z Gminnego Ośrodka Pomocy Społecznej w Bestwinie.*

Odpłatność za pobyt dzieci w pieczy zastępczej w latach 2018 –2020

<b>ROK</b>	<b>Kwota odpłatności w złotych</b>		
	Opieka instytucjonalna	Rodziny zastępcze	Łącznie
2018	8 240,84	12 211,08	20 451,92
2019	5 342,00	18 911,42	24 253,42
2020	19 440,97	29 243,22	48 684,19

*Źródło: Opracowanie własne na podstawie danych z Gminnego Ośrodka Pomocy Społecznej w Bestwinie.*

Ustawa o wspieraniu rodziny i systemie pieczy zastępczej stworzyła gminom możliwość przeciwdziałania niekorzystnym zjawiskom występującym w rodzinach m.in. poprzez wsparcie asystenta rodziny.



### Liczba rodzin objęta wsparciem w formie asystenta rodziny

Rodziny	2018	2019	2020
Ogółem	6	9	9
W tym na podstawie postanowienia Sądowego	3	5	6
Wydatki na asystenta rodziny	7 799,00	13 419,00	17 738,00

*Źródło: Opracowanie własne na podstawie danych z Gminnego Ośrodka Pomocy Społecznej w Bestwinie.*

Dane te jednak potwierdzają konieczność realizacji działań pomocowych, które będą wspierać rodzinę w jej prawidłowym funkcjonowaniu.

#### **REALIZATORZY PROGRAMU:**

1. Gminny Ośrodek Pomocy Społecznej w Bestwinie
2. Gmina Bestwina
3. Gminna Komisja Rozwiązywania Problemów Alkoholowych
4. Zespół Interdyscyplinarny
5. Placówki oświatowe i kulturalne.

#### **PARTNERZY:**

1. Powiatowe Centrum Pomocy Rodzinie w Bielsku-Białej.
2. Kuratorzy sądowi Sądu Rejonowego w Pszczynie
3. Dzielnicy, Komisariat Policji w Czechowicach-Dziedzicach.
4. Psycholodzy i pedagodzy szkolni w Gminie Bestwina.
5. Samodzielny Publiczny Zakład Opieki Zdrowotnej w Gminie Bestwina.
6. Kluby i organizacje sportowe w Gminie Bestwinie.
7. Stowarzyszenia.

## **CEL GŁÓWNY:**

### **I. Budowa zintegrowanego systemu wsparcia dla rodzin.**

#### **CELE SZCZEGÓŁOWE**

#### **1. Pozostanie dziecka w rodzinie biologicznej, które będzie możliwe poprzez realizację następujących zadań:**

- pomoc rodzinom niewydolnym wychowawczo w przewycięzaniu problemów opiekuńczo-wychowawczych poprzez wzmocnienie funkcji rodziny oraz ról rodzinnych;
- wsparcie instytucjonalne dziecka poprzez udział w zajęciach pozalekcyjnych :
- pomoc psychologiczna rodzicom i dzieciom.

#### **2. Zapewnienie opieki i wychowania dzieciom pozbawionym częściowo lub całkowicie opieki rodziców z zachowaniem priorytetu prorodzinnych form opieki zastępczej, poprzez realizację następujących zadań:**

- Reintegracja rodziny poprzez ponowne podjęcie funkcji opiekuńczo-wychowawczych przez rodzinę naturalną dziecka po przewycięzeniu problemów życiowych, stanowiących przyczynę umieszczenia dziecka poza rodziną oraz odtworzenie i wzmocnienie funkcji rodziny naturalnej.

#### **3. Aktywne rozwiązywanie problemów opiekuńczo-wychowawczych, które zapewnią następujące działania:**

- Wsparcie ze strony asystenta rodziny zatrudnionego przez GOPS lub rodziny wspierającej w zakresie rozwiązywania problemów opiekuńczo-wychowawczych.
- Objęcie opieką psychologiczną członków rodziny w ramach obowiązków pełnionych przez zatrudnionego w GOPS psychologa.
- Wsparcie instytucjonalne rodzin dysfunkcyjnych.
- Długofalowa praca socjalna na bazie kontraktu socjalnego.
- Pomoc materialna w formie np. wyprawki szkolnej, posiłku, stypendium.

Gminny Ośrodek Pomocy Społecznej wyznaczył następujące kierunki działania związane z wyznaczonymi powyżej celami:

#### **1. Systematyczna praca socjalna z rodzinami, z problemem opiekuńczo-wychowawczym polegająca na :**

- diagnozie deficytów w zakresie pełnienia ról rodzicielskich, wydolności opiekuńczo-wychowawcze, zaniedbań względem dzieci,

- diagnozie – ocenie sytuacji dziecka w rodzinie, środowisku szkolnym, rówieśniczym,
  - opracowaniu indywidualnych programów dotyczących wspierania rodziny w kryzysie w rodzinach zagrożonych utratą dziecka.
2. Pomoc materialna dla rodzin pozostających w trudnej sytuacji finansowej realizowana przez Gminny Ośrodek Pomocy Społecznej:
- z systemu pomocy społecznej
  - z systemu świadczeń rodzinnych i funduszu alimentacyjnego
  - z systemu dodatków mieszkaniowych
3. Systematyczna współpraca z istniejącymi w powiecie jednostkami zapewniającymi opiekę dla dzieci i młodzieży.
4. Systematyczna współpraca z wymiarem sprawiedliwości, właściwym ze względu na położenie gminy, w szczególności :
- sądem rodzinnym
  - kuratorami sądowymi dla dzieci i młodzieży.
5. Współpraca z organizacjami pozarządowymi promującymi rodzinne formy opieki zastępczej.
6. Systematyczne współdziałanie Ośrodka Pomocy Społecznej z placówkami oświatowymi w celu bieżącej analizy sytuacji dzieci i młodzieży uczącej się, a w szczególności przeciwdziałanie pojawiającym się patologiom.
7. Współpraca ze świetlicami szkolnymi istniejącymi na terenie gminy oraz organizowanie aktywnych form spędzania wolnego czasu dla dzieci w okresie wakacji letnich i zimowych.
8. Współpraca z zespołem interdyscyplinarnym na rzecz rodzin dotkniętych przemocą.

Gminny Program Wspierania Rodziny zakłada tworzenie optymalnych warunków dla poprawy jakości życia dzieci i rodzin. Wsparcie rodziny będzie miało charakter profilaktyczny, ochronny, a rodzinie w pierwszej kolejności zostaną stworzone możliwości samodzielnego zmierzenia się ze swoimi problemami. Tylko wtedy można zwiększyć jej szanse na prawidłowe funkcjonowanie w środowisku oraz wykorzystywanie własnej aktywności i wewnętrznego potencjału w celu zdobywania nowych umiejętności. Pomoc, którą oferuje Ośrodek Pomocy Społecznej będzie nakierowana w pierwszej kolejności na wykorzystywanie zasobów własnych rodziny, a wsparcie instytucjonalne będzie zapewnione w sytuacji, gdy rodzina będzie musiała się zmierzyć z problemami, których nie jest w stanie samodzielnie rozwiązać.

**UCHWAŁA NR XXX/222/2021  
RADY GMINY BESTWINA**

z dnia 29 marca 2021 r.

**w sprawie udzielenia pomocy finansowej w postaci dotacji celowej dla Miasta Bielska-Białej na dofinansowanie działalności Ośrodka Przeciwdziałania Problemom Alkoholowym w Bielsku-Białej**

Na podstawie art. 10 w związku z art. 18 ust. 1 ustawy z dnia 8 marca 1990 roku o samorządzie gminnym (j.t. Dz.U. z 2020r, poz. 713 ze zm.) oraz art. 216 ust. 2 pkt. 5 i art. 220 ust. 1 ustawy z dnia 27 sierpnia 2009 roku o finansach publicznych (j.t. Dz.U. z 2019r, poz. 869 ze zm.)

**Rada Gminy Bestwina  
uchwała:**

§ 1. Udzielić pomocy finansowej w kwocie 10 573,00 zł w postaci dotacji celowej ze środków budżetu Gminy Bestwina na rok 2021 dla miasta Bielska-Białej na dofinansowanie działalności Ośrodka Przeciwdziałania Problemom Alkoholowym w Bielsku-Białej w 2021 roku.

§ 2. Szczegółowe warunki udzielenia pomocy finansowej oraz przeznaczenie i zasady rozliczania środków, określone zostaną w umowie pomiędzy Gminą Bestwina, udzielającą pomocy finansowej, a miastem Bielsko-Białą.

§ 3. Wykonanie uchwały powierza się Wójtowi Gminy Bestwina.

§ 4. Uchwała wchodzi w życie z dniem podjęcia.

Przewodniczący Rady

**mgr Jerzy Stanlik**